BIBLIOTECA SAN MARTIN
U.N.E. DE SAN MARTIN 1843
CIUDAD

LOS ANDES

Precio del Ejemplar $ 8.00

Año XCIII | Registro Nacional de la Propiedad Intelectual Año 1974: Nº 1.270.582 | MENDOZA — Martes 14 de Octubre de 1975 | Publicación adherida al Instituto Verificador de Circulaciones | Núm. 31.072

La Presidente sería el viernes la única oradora

La presunta intervención a Buenos Aires negó Robledo. Primera reunión con el periodismo

BUENOS AIRES, 13 (NA). — "No se va a intervenir ninguna provincia por razones que no sean estrictamente previstas en la Constitución Nacional y de ninguna manera se van a resolver medidas que no se motiven en razones institucionales", afirmó esta noche el ministro del Interior, Angel Federico Robledo, en respuesta a una pregunta sobre la posibilidad de que se disponga la intervención central en la provincia de Buenos Aires.

Agregó Robledo que, en el caso de intervenirse cualquier provincia, será una medida que la disponga el Parlamento si se encuentra funcionando, o a su referéndum, si estuviese en receso.

Afirmó también que "las relaciones en el plano institucional entre el gobierno nacional y el de la provincia de Buenos Aires, así como en todas las demás provincias, son las normales" y que los problemas partidarios que pudieran existir no deterioran las relaciones entre gobiernos.

Robledo, que mantuvo esta noche su primera reunión con los periodistas acreditados ante la Casa de Gobierno, anunció que el miércoles próximo a las 12 recibirá a los miembros del Frente Justicialista de Liberación Nacional; que a las 18 de ese día se reunirá el Consejo de Seguridad Interna con todos los gobernadores de provincias; y que aún no conoce la fecha exacta en que regresará la señora de Perón de Ascochinga y reasumirá el mando presidencial, cuando admitió que será "el miércoles o jueves".

"Lo único que sé —aseguró— es que estará aquí el 17 y dirigirá un mensaje a todo el país" sin poder precisar si lo leerá o será improvisado.

También afirmó que están tomadas todas las medidas de seguridad para garantizar el desarrollo del acto, señalando que "será absolutamente en paz".

Reveló que el Ministerio a su cargo recomendó a todos los gobernadores de provincia que se adopten las "medidas aconsejables" y señaló que la señora de Perón será la única oradora en el acto.

En cuanto a si el ex presidente Héctor Cámpora había sido invitado especialmente a asistir al acto, dijo Rodledo que ello es inexacto, y que, además, "ningún peronista necesita invitación para hacerse presente en él, por lo que nada obsta para que lo haga el ex presidente".

Se le preguntó si, a su juicio, tienen algún asidero las recientes manifestaciones del gobernador de La Rioja, Carlos Menem, sobre las posibilidades de un golpe de estado en el país, a lo que respondió: "Yo espero que no; y no lo creo tampoco. pues todos los factores de poder, reiteradamente, han reconocido la importancia y trascendencia de mantener las instituciones legales".

También se le pidió su opinión sobre las declaraciones del dirigente justicialista Héctor Villalón, publicadas en un matutino de esta capital, en las que propiciaría una revolución "a la peruana".

Robledo afirmó no haber leído "nada más que el título y no su contenido", y agregó: "Mi opinión es que es mucho más importante mantener las instituciones que solucionar situaciones coyunturales; pues cuando se interrumpe un proceso, no se sabe nunca cuándo se reanudará".

En cuanto a si se iniciarán acciones judiciales contra Villalón por posible incitación a la rebelión, dijo que ello correspondería, en ese caso, al Ministerio de Justicia.

Afirmó también no tener conocimiento de que se haya considerado o se esté estudiando el pedido del radicalismo de anticipar la fecha de las elecciones y señaló que "las causas que motivan las perturbaciones sociales son muchas, y deben, primero, ir desapareciendo".

Rehusó emitir opinión sobre la gestión del doctor Luder, limitándose a señalar que, a su juicio, "el sistema de interinatos no funciona".

Respecto de cuál es la situación actual del ex ministro José López Rega, manifestó Robledo que, según lo informó el ex canciller Alberto J. Vignes, viajó con rango de embajador a cumplir una misión en Europa, a cuyo respecto recibiría posteriormente las instrucciones pertinentes.

Agregó que ese decreto, según conoce, aún subsiste y no ha sido derogado, pero que no conoce si se han impartido esas instrucciones.

Refiriéndose a la salud de la señora de Perón, manifestó que: según afirmaciones del doctor Pedro Eladio Vázquez, que la atiende, se encuentra perfectamente bien y totalmente restablecida de su agotamiento físico que la llevó a tomarse unas vacaciones.

Finalmente, cuando se le preguntó cómo se había autorizado el acto del 17 de octubre estando en vigencia el estado de sitio, dijo Robledo que "mientras yo esté en el Ministerio la ley va a ser pareja y la manga menos ancha, tal vez, sea para el propio peronismo; de modo que si organizaciones responsables, como por ejemplo la Unión Cívica Radical, desean hacer un acto público, podrán hacerlo sin inconvenientes".

Cafiero recibirá hoy a obreros y a empresarios

La CGT gestionará mejoras salariales y la CGE expondrá, por separado, su criterio adverso

BUENOS AIRES, 13 (NA). — El ministro de Economía, Antonio Cafiero, tomará conocimiento mañana, en forma oficial, de las aspiraciones de la Confederación General del Trabajo en lo concerniente a un nuevo reajuste salarial, y del criterio adverso a ese reclamo, ya anticipado por la Confederación General Económica.

Cafiero se reunirá con los conductores de ambas centrales en diferentes audiencias, luego de haber desmentido, mediante un comunicado dado a conocer este mediodía, las versiones que lo hacían aparecer propiciando un aumento masivo que oscilaría entre el 20 y el 30 por ciento.

Durante la asamblea que la Confederación General Económica realizó el último fin de semana en Resistencia, Chaco, se dejó trascender, en efecto, que el titular de esa entidad, Julio Broner, había conocido por boca del doctor Cafiero, durante una reunión que ambos mantuvieron en la noche del jueves, el criterio oficial favorable a una mejora masiva de salarios que podría ser anunciada el próximo 17 de octubre.

Junto con la versión, las fuentes empresarias expresaron su alarma por tal anticipo, e incluso la dejaron plasmada en los documentos que surgieron de la referida asamblea, en los que se incluyeron claras advertencias sobre las consecuencias que dicho aumento acarrearía para el desenvolvimiento general de la economía, todo lo cual tuvo amplia repercusión en la prensa.

La desmentida dada a conocer hoy por el Ministerio de Economía parece orientada a neutralizar los efectos inquietantes que la versión produjo en las esferas políticas y económicas.

"Ante informaciones periodísticas según las cuales se atribuiría al Ministerio de Economía propiciar un aumento masivo de salarios del orden del 30 por ciento —dice el comunicado— se manifiesta a la opinión pública que tales versiones son totalmente infundadas y contribuyen, por parte de quienes las hubieran originado, a formar parte de una campaña de provocación destinada a fomentar el auge de las expectativas inflacionarias".

"El Ministerio de Economía —continúa el documento— sigue atentamente la evolución de los salarios reales y, de conformidad con lo anunciado oportunamente, no permitirá que la caída de los mismos sea la variable de ajustes del proceso crítico que vive la economía del país. Pero tampoco cederá ante la fácil tentación de acordar incrementos masivos y nominales de salarios que no guardando relación con las posibilidades económicas actuales del país son susceptibles de agravar el nivel de desocupación y acelerar la espiral inflacionaria, sin beneficio para la economía nacional, ni para los mismos trabajadores, ni para el proceso de recuperación económica en que se halla empeñado el gobierno nacional".

Casi al mismo tiempo que este comunicado tomaba esta-

(Pasa a la pág. 2, col. 7ª)

El secretario general de la central obrera, Casildo Herreras (centro), hace declaraciones al periodismo al término de la reunión que mantuvo ayer el consejo directivo de la entidad. (Radiofoto de Télam).

Jorge Videla deliberó con los generales

BUENOS AIRES, 13, (NA). — Comenzó a sesionar hoy la Junta de Calificaciones de Oficiales del Ejército, que estudiará los legajos del personal militar que está en condiciones de ascender a la jerarquía inmediata superior a fines del año en curso.

La mencionada Junta, como se sabe, está presidida por el comandante general de la institución, general Jorge Rafael Videla, y participan en ella los generales más antiguos.

Las deliberaciones se iniciaron a las 8.30, oportunidad en que el general Videla hizo conocer su orientación para el trabajo de la Junta y trató "problemas específicos de la fuerza", según la información oficial del Comando General.

Todos los generales en actividad, asistentes a la reunión, almorzaron en dependencias del edificio "Libertador" con el general Videla, habiendo trascendido en ámbitos castrenses que durante el mismo, se analizó la situación general del país y se cambiaron impresiones sobre diversos aspectos del quehacer nacional.

Una nueva devaluación monetaria se dispuso

Los valores establecidos son: dólar comercial $ 37,70; financiero $ 48,30 y turista $ 72,80

BUENOS AIRES, 13 (NA). — Una nueva mini devaluación de aproximadamente el 3,40 por ciento de promedio, dispuso este mediodía el Banco Central, según la comunicación que dirigió a todos los bancos e instituciones financieras.

De acuerdo con esa medida, que es la cuarta dispuesta desde el 15 de agosto pasado, día en el cual asumió sus funciones el ministro de Economía, doctor Antonio Cafiero, los nuevos valores establecidos son los siguientes: 1º) mercado comercial: se llevó a 37,70 pesos nuevos la paridad del dólar en este mercado, cuya cotización anterior era de 36,40 pesos nuevos; 2) mercado financiero: pasa a 48,30 pesos nuevos en lugar de los 46,70 pesos nuevos, que regían hasta el momento; 3) mercado financiero especial: pasa a 68,80 pesos nuevos en lugar de 66,50; 4) mercado financiero especial para el turismo: 72,80 en lugar de 70,50 pesos nuevos por dólar, que regía hasta el momento.

Desde que comenzara el corriente año, ha sido esta la octava devaluación del peso argentino cuya cotización al primer día de enero era: 6,38 pesos nuevos por dólar en el mercado comercial y 9,98 pesos nuevos en el mercado financiero.

Nombrarían después del 17 a los interventores

Robledo analizó el tema con Italo Luder

BUENOS AIRES, 13. (NA). — "Los nuevos interventores federales en las provincias de Mendoza, Salta, Formosa y Santa Cruz serán designados luego que la señora María Estela Martínez de Perón reasuma la Presidencia de la Nación", aseguró hoy el ministro del Interior, Angel Federico Robledo, luego de participar en una reunión con el presidente provisorio del Senado a cargo del Poder Ejecutivo, Italo Argentino Luder.

El ministro Robledo, junto con sus colegas de Relaciones Exteriores y Culto, Manuel Guillermo Araúz Castex y de Justicia, Ernesto Corvalán Nanclares, fueron convocados al despacho Presidencial a una reunión que no figuraba en la agenda del doctor Luder.

Sobre este imprevisto cónclave, la Secretaría de Prensa y Difusión de la presidencia de la Nación no suministró ninguna información oficial, en tanto que el titular de la cartera política del Poder Ejecutivo, al ser consultado por los periodistas, declinó dar a conocer los temas abordados.

Sin embargo, el ministro Robledo comentó que "el nombramiento de los nuevos interventores fue postergado por una solicitud del presidente provisional de la Nación y de allí que tendrá lugar cuando la señora de Perón esté nuevamente en funciones".

A la luz de estas declaraciones, en círculos gubernamentales se estima que sólo en los primeros días de la semana próxima se conocerán los nombres de quienes remplacen a Luis María Rodríguez, Juan Carlos Taparelli, Jorge Alejandro Mosquera y Augusto Saffore, cuyas renuncias como delegados federales en las provincias de Mendoza, Formosa, Salta y Santa Cruz fueron aceptadas el jueves último.

Fue convocado para mañana el Senado

No se reuniría Diputados esta semana

BUENOS AIRES, 13 (NA). — El Senado de la Nación fue citado para el próximo miércoles 15 a fin de concretar la primera sesión del período extraordinario de sesiones, en tanto que no se conoce aún cuando lo hará la Cámara Baja.

Sin embargo la realización de la primera sesión en el alto cuerpo legislativo sólo tendrá como finalidad girar los asuntos que haya enviado el Poder Ejecutivo a comisión para que sean analizados y obtengan dictamen en este ámbito.

La tarea legislativa plena se reiniciara recién a mediados de la próxima semana, atribuyéndose la prolongación en el receso legislativo a dos motivos. El primero, a que gran número de legisladores gubernamentales estan absorvidos por la organizacion de la concentración que se realizará el viernes 17 en plaza de Mayo.

La otra razón está determinada por que el Congreso practicamente carece de temas para abordar pues aunque el Poder Ejecutivo los anunció no acompano los correspondientes proyectos de ley.

Hay iniciativas sin embargo, como el destino de la empresa Aluar y el régimen de las locaciones urbanas, que tienen estado parlamentario. Pero las discrepancias entre una y otra cámara practicamente las ha "bloqueado". Falta en consecuencia la mediación gubernamental partidaria que criente el pronunciamiento legislativo.

Además es el Senado el que sesionará en primer término, dado que se estima que los asuntos que envíe el P.E. tendrán ingreso por ese cuerpo. En tanto Diputados podría extender su receso más allá del 22 del corriente.

En la Cámara de Diputados

BUENOS AIRES, 13 (Télam). — No se reuniría esta semana la Cámara de Diputados de la Nación, según un comunicado emitido hoy por el titular del cuerpo, Nicasio Sánchez Toranzo, que se refiere al trámite que seguirán los asntos que el Poder Ejecutivo incluya en las sesiones extraordinarias a que ha sido convocado el Congreso Nacional.

"El presidente de la Cámara de Diputados de la Nación —consigna el breve comunicado de Sánchez Toranzo— considera oportuno informar que, de acuerdo con las facultades conferidas por la Cámara, dispondrá girar a las comisiones pertinentes las iniciativas que incluye el Poder Ejecutivo en su anunciado decreto de convocatoria a sesiones extraordinarias".

Al rector y decanos de la UNC recibió Arrighi

BUENOS AIRES, 13 (NA).— El ministro de Cultura y Educación, Pedro José Arrighi, se reunió hoy con el rector normalizador de la Universidad Nacional de Cuyo, profesor Otto Burgos, y con los decanos de esa casa de estudios.

También participó en la reunión el subsecretario de Asuntos Universitarios del Ministerio, Jorge Aguilera.

La información oficial no consigna los temas que se consideraron en la reunión, limitándose a reproducir algunas de las manifestaciones vertidas por el titular de la cartera de Educación.

Arrighi manifestó a las autoridades académicas mendocinas "que cada universidad tiene su propia modalidad". También manifestó que "las universidades deben ser lugares de estudio y que deben estar al servicio de lo nacional. No es una postura política —precisó— sino una condición de argentino".

Gremialistas y políticos mendocinos con Luder

En audiencia que no había sido prevista con anterioridad, el presidente interino, doctor Italo Luder, recibió en la tarde de ayer a una delegación integrada por 27 gremialistas y políticos mendocinos, oportunidad en que se obtuvo la presente nota gráfica. Durante la reunión, según la escueta información oficial que se distribuyó sobre el particular, "fueron considerados diversos aspectos del quehacer de nuestra provincia". (Radiofoto de Télam).

Preocupa en Lisboa la indisciplina militar

LISBOA, 13 (UPI). — El primer ministro, almirante José Pinheiro de Azevedo, dijo hoy que el caos y la anarquía que cubren al país pueden causar la caída de su gabinete antes de que pueda empezar a gobernar.

En un discurso difundido por la cadena nacional de radio y televisión agregó que la creciente indisciplina en las fuerzas armadas está llegando a niveles intolerables.

Tras pasar revista a los disturbios recientes, incluso el saqueo de la embajada de España, advirtió: "Todos esos eventos pueden contribuir a la caída del sexto gobierno aun antes de que pueda empezar a gobernar.

"Sin embargo más grave es la campaña de indisciplina militar y descrédito que ha emergido recientemente y que puede llevar a éste o a cualquier otro gobierno a una situación intolerable, en el sentido de que un ejército cohesionado y disciplinado es una condición esencial para gobernar".

"Agregó "Sin ejército no hay fuerza y sin fuerza no hay autoridad para gobernar".

Azevedo también dijo al pueblo que enfrenta tiempos difíciles y que debe trabajar y producir más y consumir menos.

Al pasar revista a los problemas económicos notó que algunos sectores han pedido la renuncia de su gobierno.

"No duden de que el gobierno va a renunciar si se le demuestra que su alejamiento resolverá la crisis.

"Hasta ese momento le pregunto a esa gente si ellos, con su experiencia, pueden presentar una solución mejor".

El primer ministro busca el respaldo de la nación, mientras la izquierda radical refuerza su campaña para destruir la cohesión entre las fuerzas armadas y el sexto gobierno provisional, con tres reconocidos funcionarios procomunistas colocándose en la oposición declarada.

La agrupación clandestina "Soldados Unidos Vencerán" ha descrito la campaña como un plan de radicalizar el ejército, como condición previa a la creación de un Estado al estilo soviético.

Se obligará al Estado a proteger, conservar y mejorar el medio ambiente

BUENOS AIRES, 13. (NA). — Ha quedado concluída la redacción del anteproyecto de ley nacional del medio ambiente, por el cual se obligará al Estado a proteger, conservar y mejorar el medio ambiente, pero, al mismo tiempo, se ha iniciado un estudio tendiente a establecer una regionalización ambiental del país.

Estos anticipos fueron formulados esta tarde por la Secretaría de Recursos Naturales y Medio Ambiente, junto con los cuales anunció que ya están avanzadas las experiencias sobre la contaminación que provocan las industrias en el eje fluvial Rosario - La Plata, en tanto se trabaja en el relevamiento y control de la cuenca de los ríos Matanza y Riachuelo. Un estudio similar se realiza sobre el medio ambiente en el Arroyo Ludueña, en la provincia de Santa Fe, y el Arroyo Pinazo, en la de Buenos Aires, este último estudio ha quedado concluido y fue remitido a las autoridades de la Secretaría de Recursos Naturales.

Todos estos detalles de la acción cumplida por esa dependencia estatal se conocieron esta tarde, en oportunidad de ponerse término al ciclo de conferencias que organizó en el salón de actos de Y.P.F. La clausura del ciclo estuvo a cargo del doctor Julián Fernández, subsecretario de Minería, en tanto en los momentos previos habló el doctor Ricardo Koolen sobre el proyecto de creación del Consejo Federal del Medio Ambiente.

Fernández indicó que el país debe establecer normas concretas que permitan la preservación del medio ambiente, pues "un desarrollo netamente consumista, e integrado exclusivamente por variables de tipo económico, no ha tomado en cuenta ni la amortización ni el agotamiento de los recursos naturales utilizados". Señaló que esta falta de control ha permitido el desarrollo de algunas catástrofes, como la contaminación de las fuentes de las aguas.

La novedad más destacada de la reunión fue el anuncio de que se dispondrá de un registro especial de detergentes de modo de impedir la contaminación de los ríos, como en el reciente caso del Paraná.

Inicióse el análisis de los estatutos universitarios

BUENOS AIRES, 13 (NA). — En una reunión que se realizó esta tarde en el Ministerio de Educación —donde se aprobó, con modificaciones de forma, el estatuto de la Universidad Nacional de la Patagonia— el director de Asuntos Jurídicos del alto organismo nacional, Vicente Andereggen, expuso la necesidad de unificar criterios sobre algunos aspectos universitarios. Señaló que la consideración del artículo 5º de la ley universitaria vigente, exigían que en los estatutos universitarios se reglamentaran las sanciones correspondientes a quienes infringen la prohibición legal de hacer política en los centros estudiantiles.

Añadió que en igual caso se encontraban la incompatibilidad de los concursos para profesores, el juicio académico y la estabilidad docente, la ley 20.654 no considera con precisión estas actividades. El diputado nacional Osvaldo Sarli (UCR) —integrante de la comisión de análisis y aprobación de estatutos universitarios en representación de la Cámara baja— anticipó que su partido defendería la periodicidad de la cátedra incluida en la reforma universitaria de 1918. "Nosotros consideramos —enfatizó— que los profesores universitarios deben ser el exponente máximo de la capacidad de la República, sea cual fuere su origen social".

En cuanto al juicio académico produjo un pequeño debate al que dio fin el subsecrearío de Asuntos Universitarios, Jorge Aguilera, diciendo que "cada universidad deberá optar por reglamentar —en su estatuto— este juicio o su pase a consideración del consejo superior".

El coordinador de la Dirección de Desarrollo, Rubén Narváez, opinó sobre las actividades de investigación. "Es menester —dijo— que estas respondan a necesidades nacionales, regionales o provinciales, porque lo que ha hecho fracasar muchos planes es la consideración e inclusión de proyectos personales y egoístas".

El debate fue inaugurado por el ministro de Educación Pedro José Arrighi, quien antes de comenzar la reunión de trabajo expresó que "en esta mesa hay paridad de opinión. Tienen la palabra, por lo tanto, el ministerio, la legislatura, el rector y los estudiantes.

Concurrieron a esta mesa, Arrighi —en su parte inicial— y los asesores del área universitaria; Sarli (de UCR) como único legislados —los peronistas no se presentaron— el rector de la Universidad Nacional de la Patagonia, un docente y dos alumnos de la misma casa.

Esta comisión funcionará semanalmente para ir considerando, uno por uno, todos los estatutos universitarios.

José Báez repudió el terrorismo económico

BAHIA BLANCA, 13 (NA).— José Báez, vicepresidente segundo del consejo nacional del Partido Justicialista, calificó como "necesario" el acto del 17 de octubre, a la vez que señaló que había que tomar las "supuestas divisiones del peronismo, como un signo de democracia".

Báez afirmó que "el justicialismo se halla empeñado en la reconstrucción del país" y que "para ello requiere el esfuerzo de todos los compañeros peronistas y la consideración y respeto de sus adversarios".

El dirigente asistió ayer en esta ciudad a los actos por los que se inauguraron la farmacia intersindical y un barrio de viviendas levantado a través de la regional Bahía Blanca de la CGT.

Dijo también que en la "otra punta del ovillo está el terrorismo económico, el de aquellos que sabotean, a través de la economía, el esfuerzo de los argentinos, aquéllos que producen acaparamiento, ocultamiento y encarecimiento, muchos de los cuales transfieren sus riquezas al exterior, en desmedro del esfuerzo de los argentinos", agregando que "a ellos también se los puede calificar de subversivos".

Báez precisó que "vemos a nivel de base para el acto del 17 del corriente, un fervor extraordinario, ya que constituye para los argentinos, no sólo para los peronistas, un reencuentro con nuestro destino histórico. En la hora actual, es necesario efectuar este acto con grandeza y como expresión de unidad nacional que es el signo bajo el que nosotros convocamos. Marca el jalón histórico de la participación del pueblo en las grandes decisiones de su país".

Báez enfatizó al señalar que "en el peronismo no hay división. El peronismo, como fuerza multitudinaria, no es un partido, sino un movimiento que tiene distintas corrientes. La supuesta división de la que se habla no es tal".

CTERA denunció un plan confusionista

Comunicó que hoy no habrá paro

BUENOS AIRES, 13. (NA). — Integrantes de la mesa ejecutiva de la Federación de Trabajadores de la Educación (CTERA), comunicaron esta tarde que "mañana no hay paro".

Señalaron que "ante una campaña confusionista en ese sentido, debemos recordar que al dejarse sin efecto lo resuelto en la última reunión realizada por el Consejo Confederal en Parana, quedaron desvirtuados los paros fijados para los días 7 y 8, y 14, 15 y 16 de este mes".

Agrega la mesa ejecutiva de la CTERA que "luego de esos paros se realizó la medida de fuerza el jueves de la última semana" y que "la campaña confusionista está destinada a desorientar, sobre todo, a los docentes del interior del país".

Huelga de docentes provinciales en Córdoba

CORDOBA, 13. (NA). — Los maestros provinciales anuncian un cese de actividades que comenzará en el día de mañana y se extenderá —según se informó — por espacio de 48 horas, como manifestación de protesta por lo que la Unión de Educadores de la Provincia de Córdoba (UEPC) estima como "salarios irrisorios" del magisterio.

En un extenso documento, la UEPC manifiesta que "los educadores no pueden soportar más los salarios irrisorios, ni seguir siendo los eternos postergados en lo económico".

El documento añade que se debe a los maestros las retroactividades desde el mes de junio, y que los docentes "exigen que se les abone antes del 15 de noviembre esos aranceles atrasados".

La UEPC, adherida a CTERA en el orden nacional, hace también hincapié en que "todavía se encuentra interviniendo el Consejo Federal de Educación, que ha sido despojado de sus legítimos dueños, los maestros".

Finalmente, la UEPC anuncia que, durante la semana venidera, habrá de realizarse un paro de 72 horas de duración, en defensa de las reivindicaciones indicadas.

Aerolíneas operó ayer en forma parcial

BUENOS AIRES, 13, (NA). En forma parcial operó hoy la empresa Aerolíneas Argentinas, que debió cancelar durante toda la jornada los vuelos internacionales mientras que sólo se cumplieron algunos de cabotaje debido al atraso que en el chequeo y revisación de las aeronaves se produjo a raíz de las medidas de fuerza decretadas durante el fin de semana por empleados técnicos de la actividad.

Durante el día de hoy los trabajadores nucleados en la Asociación del Personal Técnico Aeronáutico (APTA) cumplieron normalmente sus tareas, luego de resolver acatar anoche la intimación formulada por el Ministerio de Trabajo a fin de que fuera levantado el paro que venían cumpliendo desde las últimas horas del viernes pasado.

Sin embargo, pese al levantamiento de la medida, no se pudo cumplir el plan de vuelos establecido para la fecha, por lo que debieron cancelarse todas las partidas previstas hacia el exterior y sólo pudieron cumplimnetarse algunos viajes a aeropuertos del interior del país.

Durante toda la mañana, la inactividad, en cuanto a vuelos se refiere, fue total en la empresa aérea estatal argentina, que sólo comenzó a dar salida a algunos aparatos a partir de las primeras horas de la tarde.

La Corte informó sobre la cesantía de un juez

Trátase del doctor Niklison, en cuyo juzgado se tramitaron actuaciones contra López Rega y Rodrigo

BUENOS AIRES, 13 (NA).— La Corte Suprema dio a publicidad hoy su resolución del 2 del actual por la que declara cesante a René Daffis Niklison, titular del Juzgado 4 en lo Criminal y Correccional, a partir del 30 de septiembre pasado, en coincidencia con el término del período ordinario del Congreso, caso que adquirió resonancia hace unos días a raíz de una nota elevada al presidente de la Cámara Federal por el juez Nocetti Fasolino, a quien se le había encargado el juzgado vacante, quien pidió medidas urgentes, ya que esa situación le forzaba a postergar la atención del caso Aluar.

El juez Nocetti también recordaba a la Cámara que en el Juzgado 4, anteriormente ejercido por Niklison, se tramitaban las actuaciones correspondientes a los cargos presentados por el diputado nacional oficialista Jesús Porto, contra los ex ministros José López Rega y Celestino Rodrigo, y que además atendía otros dos despachos judiciales por lo que las postergaciones o demoras también pueden afectar la marcha procesal de la investigación citaba en último término.

Por lo demás, René Daffis Niklison, de larga actuación en la justicia federal, donde fue secretario durante muchos años, fue designado en junio de 1974 Juez de Instrucción del Juzgado Nº 11 con acuerdo senatorial y —en abril de este año— se le nombró Juez Federal en lo Criminal y Correccional, en comisión, para el Juzgado Nº 4.

Ello movió la renuncia del Dr. Daffis Niklison a las funciones de juez de Instrucción, ante lo cual la Cámara de Apelaciones en lo Federal y contencioso administrativo, declaró que el magistrado mantenía su condición de juez por lo que podía continuar en el cargo al frente del Juzgado Nº 4 en Lo Criminal y Correccional Federal.

Al serle comunicada la decisión de la Cámara, la Corte opinó lo contrario en resolución que firmaron los ministros del alto tribunal, doctores Agustín Díaz Bialet, Héctor Masnatta y Ricardo Levene (h). Dice la Corte en su resolución que la Cámara Federal le remitió para su "conocimiento y efectos —para lo cual ejercita la revocación del caso— copia de la resolución dictada el 30 de setiembre de 1975, con motivo de la presentación del doctor René Daffis Niklison, declarándose que el mismo mantiene su investidura como juez a cargo del juzgado de primera instancia en lo criminal y correccional federal Nº 4".

Añade que dicha declaración invoca lo resuelto por la Corte respecto de los jueces doctores Armando Emilio Grau, Ventura Estévez y Alejandro Alberto Godoy, y afirma que para sostenerse la similitud de las situaciones la Cámara declara que el decreto 846/75 que nombró al doctor Niklison juez "en comisión" implicó un traslado, "a pesar de sus términos expresos —prosigue la resolución de la Corte— y de la invocación del artículo 86, inciso 22 de la Constitución Nacional en la fundamentación del auto del Poder Ejecutivo".

(El artículo constitucional —recordamos— dice. "El presidente tendrá facultad para llenar las vacantes de los empleados que requieran el acuerdo del Senado, y que ocurran durante su receso, por medio de nombramientos en comisión que expirarán al fin de la próxima legislatura".

La corte agrega: "Además, conforme con lo informado por el Ministerio de Justicia, el doctor Niklison presentó el 4 de abril último su renuncia al puesto de juez nacional de Primera Instancia en lo Criminal de Instrucción a cargo del Juzgado Nº 11 de esta capital, para el que fuera designado por decreto 1807 del 14 de junio de 19974, previo acuerdo prestado por el H. Senado de la Nación, situación institucional que quedó conclusa con dicha resignación y la simultánea aceptación de la designación "en comisión" efectuada por el decreto 846/75".

"En tales condiciones, afirma la Corte, la doctrina de los precedentes invocados resulta totalmente inaplicable estando comprendido el causante en los términos del artículo 86, inciso 22 de la Constitución Nacional, del que resulta que los nombramientos del Poder Ejecutivo para llenar vacantes que requieren el acuerdo del Senado expiran al final de la próxima legislatura y, en consecuencia, el del recurrente lo ha sido el 30 de setiembre próximo pasado, lo que así se declara".

Por ello resuelve hacer saber a la Cámara lo que antecede a sus efectos, debiendo proveer las medidas correspondientes respecto del juzgado vacante hasta que sea cubierto debidamente".

POLIETILENO
MAQUINAS
Confeccionadoras de Bolsas Polietileno
* Asesoramiento técnico
* Enseñanza
Todo lo necesario para Soldaduras de Polietileno
LEIVA 4338 - 55-2798
CAPITAL FEDERAL
14|10|F|98916|15|10

MARCOS GUINSBURG S.A.
Venta Chapas de Hierro Negra y D.D.
Corte y planchado de bobinas hasta 12,5 mm.
Corte a pantógrafo - Flejado de bobinas hasta 12,5 mm.
24 de Noviembre 2120 — 91-0185/3646/3657
CAPITAL FEDERAL
13|10|F|14|10

Grave atentado en Roma

Policías y bomberos observan los restos de una central telefónica de Roma que fue objeto de un atentado. Quedaron más de 14.000 aparatos fuera de servicio, entre ellos los de varios ministros y reparticiones estatales. (Radiofoto de UPI).

Un grupo ultimó a tiros a 3 personas

Estas fueron atacadas a mansalva en un local de Florencio Varela. Un herido.

LA PLATA, 11, (Télam). — En un episodio registrado en un restaurante ubicado en jurisdicción de Florencio Varela y que está siendo minuciosamente investigado por las autoridades policiales, tres personas fueron acribilladas a tiros, mientras que otra resultó gravemente herida, confirmaron fuentes policiales.

El suceso se desarrolló a las 23.30 de anoche, en el interior del restaurante "Mi Estancia", ubicado en la ruta dos, kilómetro 25, en el cruce de Florencio Varela.

En una de las mesas se hallaban cenando Eduardo Fromigué, 24 años; Juan Carlos Acosta, 23; Graciela Cahes Musse, de 19 y Silvia Liliana Rodríguez, de 24, esposa de Fromigue.

Cuatro hombres, que irrumpieron en el restaurante portando armas de fuego de grueso calibre, se aproximaron a los nombrados efectuándoles numerosos disparos, sin darles tiempo a ningún tipo de resistencia.

Alcanzados por los proyectiles, las dos parejas rodaron por el piso mientras los agresores se daban a la fuga en un automóvil, en el que habían arribado al lugar.

Fromigue, Acosta y Graciela Cahes Musse dejaron de existir en forma casi instantánea, mientras que Silvia Liliana Rodríguez resultó gravemente herida.

Identificaron el cadáver de una joven estudiante asesinada en Ensenada

LA PLATA, 13, (NA). — Era Graciela Renée Astorga, alumna de quinto año del Colegio Nacional Mixto de Ensenada, la joven asesinada de cuatro tiros en la cabeza cuyos despojos fueron descubiertos a las 17 del viernes pasado en un sendero de tierra que entronca con la ruta que une a Villa Elisa con el balneario de Punta Lara, a diez cuadras del casco urbano de la población citada en último lugar.

La identificación fue materializada por la madre y por un hermano de Graciela. Esta tenía 20 años y había sido secuestrada alrededor de las 11 del viernes al salir del colegio, en Ensenada, por un grupo de desconocidos.

Como no regresara a su casa a la hora en que lo hacía habitualmente, los familiares de la joven denunciaron la desaparición a la policía, autoridad ante la cual algo después de las 17, se presentaron vecinos de la zona para informar que habían descubierto el cadáver de una joven mal oculto en un pastizal del camino citado.

Solo hoy, en conocimiento de que se había hallado a la joven asesinada, y sospechando que pudiera tratarse de Graciela, el hermano y la madre acudieron a la morgue policial, donde comprobaron que sus temores eran, infortunadamente, fundados.

Al parecer, ya que el juez Carnevale dispuso el secreto sumarial y no se obtuvieron informes oficiales sobre el caso, Graciela habría sido conducida desde Ensenada al sitio donde se la asesinó, no muy distante de la calle Gerez 709 de Punta Lara, donde vivía con sus padres y un hermano.

Un derrumbe provocó diez muertos y 140 heridos en Colombia

PIJAO (Colombia), 13 (UPI) Ciento cuarenta personas se reponían hoy de las heridas sufridas cuando se desplomó un vetusto puente mientras una muchedumbre esperaba una competencia náutica, en las afueras de esta pequeña localidad de la región cafetera central del país.

En este accidente, uno de los más graves en su género ocurridos en el país, perecieron diez personas, según un informe oficial dado a conocer hoy por la defensa civil. Seis de los heridos están graves.

El accidente se produjo ayer a las 2 P.M. (19.00 GMT) cuando varios centenares de personas presenciaban una prueba de natación en las aguas del río Lejos, desde un vetusto puente de madera que había sido vetado a la circulación vehicular por su estado.

El vocero de la defensa civil informó que los cables de sostén del puente cedieron debido al enorme peso, y que entre 160 y 170 personas se precipitaron al lecho del río. Las víctimas fatales y los heridos más graves se produjeron entre los espectadores que cayeron a los sectores rocosos.

Las autoridades policiales y de la defensa civil iniciaron de inmediato el rescate de los accidentados, iniciando su evacuación desde el lugar del hecho, que queda a dos kilómetros del departamento de Quindío.

Los funcionarios de la defensa civil dijeron que seis de los heridos presentan lesiones graves, principalmente fracturas del cráneo, y que se había descartado la existencia de desaparecidos, como se temió en un comienzo.

Se dispuso el ascenso "post mortem" de cinco conscriptos en Tucumán

BUENOS AIRES, 13 (NA). — El Comando General del Ejército dispuso el ascenso "post - mortem" al grado inmediato superior de los soldados Pío Ramón Fernández, Rogelio René Espinosa, Juan Carlos Castillo, Ernesto Guastini y Fredy Ordóñez, muertos en uno de los enfrentamientos que recientemente mantuvo el Ejército con elementos subversivos en la zona de operaciones de Tucumán.

La medida fue dispuesta a propuesta del comandante de la Quinta Brigada de Infantería con asiento en Tucumán y del comandante del Tercer Cuerpo de Ejército.

En ella se señala que "la muerte de los soldados mencionados se ha producido en y por actos de servicio, en circunstancias donde, en contraste con sus elevadas condiciones morales y de carácter, la alevosía y el oscuro designio de sus atacantes los transforman en mártires de su vocación de servicio a la Patria".

Se agrega en la respectiva resolución que dichos soldados demostraron, en las acciones en que les tocó intervenir, "iniciativa, valentía personal e intrepidez en el cumplimiento del deber, lo cual configura un acto heróico".

Isaac Rojas replicó a imputaciones de un diputado peronista

BUENOS AIRES, 13 (NA).— En una nota enviada con pedido de publicación al vespertino "La Razón", el almirante Isaac Francisco Rojas contesta a imputaciones del diputado nacional justicialista Nicolás Giménez, publicadas el sábado pasado en el mismo periódico, en las que el legislador vinculaba al ex vicepresidente de la República durante el gobierno de la Revolución Libertadora con "ciertos grupos ostensiblemente golpistas".

Dice el almirante Rojas que los verdaderos "golpistas" son "Nicolás A. Giménez y sus correligionarios justicialistas que desde el 25 de mayo de 1973 están golpeando despiadadamente a la Nación Argentina con todas las fuerzas de sus posibles capacidades, repitiendo la bien aprendida lección que fuera aplicada también hasta setiembre de 1955".

"Ellos son los golpistas —continúa expresando el almirante Rojas en su nota— y no los que adherimos a una elevada alocución episcopal castrense pronunciada con motivo de funerales oficiados en memoria de miembros del Ejército argentino que dieron su vida en cumplimiento de deberes que les fueron impuestos por sus juramentos, para defender a sus compatriotas de los terroristas y guerrilleros que tanto alentó desde su refugio madrileño el pirómano conductor, más tarde organizados con el concurso de los delincuentes a quienes se franqueó las puertas de las cárceles en mayo de 1973".

En otro párrafo señala Rojas que "quiza el 17 de octubre "reviente" la plaza de Mayo, segun el estilo que caracteriza a las turbamultas regimentadas. Pero lo cierto es que ya han 'reventado" a la Republica por los cuatro costados. La Nación argentina ganaría algo más si Nicolás A. Giménez se ocupase menos de presuntos "golpistas" y tratase de ayudar a gobernarla, atenuando, por lo menos, la desastrosa gestión oficial que la tiene sumida en el caos y el ultraje más grande de su historia".

Culmina la carta del almirante Isaac F. Rojas señalando que "justificaría más el cargo que se le ha confiado si se dedicase a dilucidar cuestiones como la del cheque y otros escándalos publicos que indignan a la parte consciente de la población y que degradan la majestad de las investiduras gubernamentales, hoy hecha girones".

Hubo un paro de protesta en la empresa IKA

CORDOBA, 13 (NA). — Los trabajadores del segundo turno de la empresa Ika-Renault hicieron abandono de las tareas hoy al mediodía, como demostración de repudio —se indicó— "por el traslado de los detenidos de la ex conducción de SMATA a la cárcel de Resistencia".

Poco después de retirarse de la fábrica, una delegación de obreros de esa empresa concurrió a la gobernación, para entrevistarse con el ministro Carlos Rizzo, a quien plantearon la cuestión más arriba referida.

El embajador de Perú fue condecorado

BUENOS AIRES, 13 (Télam) — El ministro de Relaciones Exteriores y Culto, Manuel Arauz Castex, condecoró este mediodía al embajador del Perú, Ricardo Vusi Verma con la Gran Cruz de la Orden de Mayo al Mérico, con motivo de haber finalizado su gestión diplomática en país.

Cafiero

(Viene de la Pág. 1º)

do público, la Confederación General del Trabajo confirmaba su determinación de plantear al ministro Cafiero la necesidad de efectuar algunas correcciones salariales.

El tema fue abordado ante los periodistas por el titular de la central obrera, Casildo Herreras, al término de una prolongada reunión del consejo directivo cegetista, en cuyo transcurso se aprobó por otra parte, todo lo resuelto por los cuerpos sindicales con respecto a la movilización del 17 de octubre, para asistir a la concentración cívica que en esa fecha se realizará en la plaza de Mayo.

Herreras señaló que en una urgente entrevista solicitada al ministro Cafiero —obviamente la que se realizará mañana— y en la que también estará presente el titular de la cartera de Trabajo, Carlos Ruckauf, se planteará la necesidad de aumentar las asignaciones familiares, ya que "las Cajas están en condiciones de revertir el dinero que perciben en un mayor beneficio para los trabajadores, cumpliendo así la función específica que se les ha encomendado, que no es otra que tratar de incrementar permanentemente el bienestar de sus sostenedores".

Asimismo, Herreras manifestó que a juicio de la central obrera, el actual salario mínimo y vital, fijado en 330 mil pesos viejos, ya se encuentra "por debajo de la línea del costo de vida" que estableciera el general Perón como el mínimo que debe percibir un obrero argentino.

Herreras atribuyó ese desnivel a "la acción de los especuladores que mediante aumentos indiscriminados en los precios han alterado el equilibrio establecido en las discusiones paritarias", y es en virtud de esto mismo, añadió que la CGT solicitara un "pequeño retoque" en los índices salariales vigentes en la actualidad.

Herreras puso especial énfasis en esa expresión, a la vez que formuló un llamado a los medios de información para que "no alienten expectativas desmesuradas respecto de futuros incrementos salariales que "provocarán la especulación que solo perjudica a los trabajadores".

"No vamos a solicitar aumentos espectaculares —subrayó el titular de la central obrera— porque lo que queremos es que no aumenten los precios, y este pequeño retoque se hace necesario tan solo hasta la puesta en marcha del Instituto Nacional de las Remuneraciones que será el que decidirá en el futuro sobre la regulación de las variaciones de la relación precios-salarios".

Herreras rehusó anticipar montos o porcentuales, manifestando que "la CGT va a ir a conversar con el compañero Cafiero y no podemos por lo tanto adelantar las cifras que se otorgaran finalmente".

Sin embargo, fuentes allegadas a la conducción económica estimaron que los gremialistas propondrán que el actual salario mínimo, sea elevado de 330 mil a 600 mil pesos viejos.

Tómbola

MONTEVIDEO, 13. (NA). Números favorecidos en el sorteo de la Tómbola efectuado hoy:

239	584
334	805
243	365
115	597
973	807
180	378
006	889
716	563
656	879
814	850

MENDOZA REFRESCOS S. A.

CONVOCATORIA ASAMBLEA GENERAL ORDINARIA

De acuerdo con las disposiciones legales y estatutarias vigentes, convócase a los Sres. Accionistas a la Asamblea General Ordinaria que tendrá lugar el próximo 31 de octubre del Cte. año a las 10 hs. en el local social de la empresa, Cervantes 960, Godoy Cruz, Provincia de Mendoza, para tratar el siguiente:

ORDEN DEL DIA

1º) Designación de dos (2) accionistas para firmar el acta.
2º) Aprobación de la actualización de valores contables Ley 19742.
3º) Consideración del Inventario, Balance General, Estado de resultados, Memoria e informes de la Comisión Fiscalizadora correspondiente al ejercicio económico Nº 14, finalizado el 30 de junio de 1975.
4º) Determinación del número de directores que compondrán el nuevo Directorio y su elección, y la remuneración del Directorio que concluye su mandato
5º) Elección de la Comisión Fiscalizadora (Sindicatura Colegiada).

De acuerdo con lo establecido en el artículo 24 de los Estatutos Sociales: "Los accionistas que deseen tomar parte en las deliberaciones de las asambleas generales, deberán depositar en la Caja de la Sociedad, con tres (3) días de anticipación por lo menos al señalado por la asamblea, sus acciones o un recibo de depósito de las mismas efectuadas en un banco, recibiendo en cambio un recibo que servirá de boleto de entrada a la asamblea. Los accionistas podrán hacerse representar en las asambleas por mandatarios, accionistas o no, mediante carta poder dirigida al Presidente".

Mendoza, 26 de Setiembre de 1975.

EL DIRECTORIO

14|10|F|09036|17|10

Compañía de Seguros
"La Franco Argentina" S. A.
HIPOLITO YRIGOYEN 476 — BUENOS AIRES
CONVOCATORIA

Se convoca a los Señores Accionistas a la Asamblea Ordinaria para el día 31 de octubre de 1975, a las 10 horas, en el domicilio social Hipólito Yrigoyen 476, Capital Federal, para tratar el siguiente

ORDEN DEL DIA

1º — Designación de dos accionistas escrutadores y de dos accionistas para que firmen el acta de la asamblea.
2º — Consideración de la actualización contable ley 19.742.
3º — Lectura y consideración de la memoria, inventario, balance general, demostración de la cuenta de ganancias y pérdidas e informe de la comisión fiscalizadora.
4º — Remuneración del directorio y de la comisión fiscalizadora y destino del saldo de utilidades.
5º — Determinación del número de directores que actuarán durante el ejercicio.
6º — Designación de los directores que correspondan y de los síndicos titulares y suplentes que integrarán la comisión fiscalizadora.
7º — Aumento del capital social.

Buenos Aires, setiembre 30 de 1975.

EL DIRECTORIO.

NOTA - Los señores Accionistas que deseen asistir a la Asamblea o hacerse representar en ella, deberán depositar sus acciones o un certificado del depósito de las mismas en un Banco, hasta tres días antes del fijado para su celebración en las cajas de la Sociedad, Hipólito Yrigoyen Nº 476.

10|10|C|869|14|10

COMERCIANTES Y REVENDEDORES
TENEMOS UN "MUNDO DE REGALOS PARA EL DIA DE LA MADRE"

BLANCO - CONFECCIONES
GRAN SURTIDO
MANTELES
SERVILLETAS
COLCHAS
REPASADORES
TOALLAS
VESTIDOS
FALDAS
BLUSAS
REMERAS
PANTALONES
LENCERIA
CONYTEX
MAYORISTAS
SAN MARTIN 1758 - TEL. 215894 - MENDOZA
Del. ZONA SUR: BARCALA 208 - Tel. 25124 - SAN RAFAEL

Recuerda?
El 15 de Octubre de 1975
vence el plazo!
El pago del SEGUNDO SEMESTRE de nuestros servicios en el área del Aglomerado Mendocino y Distritos dependientes de la REGIONAL "CUYO" vence el miércoles 15 del corriente mes.
Si Ud. Sr. USUARIO no ha recibido la boleta, reclámela personalmente en las Oficinas de O.S.N. Belgrano 920, Mendoza, o en el Distrito de su dependencia, hasta el día 14, inclusive. No se olvide que los pagos se efectúan UNICAMENTE en los BANCOS autorizados.
MINISTERIO DE ECONOMIA
Corporación de Empresas Nacionales
EMPRESA
Obras Sanitarias de la Nación
10|10|F|98046|14/10|A

PARA MAMÁ
COLUMBIA Maxi-compacta
$ 19.700
Oferta $ 14.900
ZENITH Mod. Presidente 24"
10 CUOTAS de $ 1.850 y ANT.
AURORA 9½ pies
$ 34.000 - Oferta contado $ 17.200
A PLAZOS 15 CUOTAS DE $ 1.200 Y ANT.
YORK
2900 Frigorías - Calorías
10 CUOTAS de $ 2.180 y ANT.
DOMEC
Horno ilumi. y parrilla
10 CUOTAS de $ 778 y ANT.
ESLABON DE LUJO
10 CUOTAS de $ 873 y ANT.
JUGUERA GIGLER con EXPRIMIDOR
10 CUOTAS de $ 158 y ANT.
Turbo WARRENS
10 CUOTAS de $ 154 y ANT.
YELMO
10 CUOTAS de $ 310 y ANT.
METALICA PLEGABLE
$ 1.100 - Oferta $ 770
Montero
LA CASA DE LAS GRANDES MARCAS
SAN MARTIN 675 y 657
Tel. 291608 - 240695 - Mza.
Suc. SAN JUAN
Rivadavia 371 (Este) - Tel. 22207

LATEX
EXOTICO
el" MO-DE-LA-DO
NUEVO INTIMO PERSONAL
Venta en farmacias

Económicas

Colaborará el INV en una experiencia con UVIPAN

La Escuela de Nutricionistas de la Universidad "Juan Agustín Maza" se ha dirigido al interventor en el INV, ingeniero Mario Ceresa, para solicitar la colaboración del organismo en apoyo de un plan de trabajo encarado por el equipo de profesionales médicos, destinado a hacer experiencias con el UVIPAN sobre población enferma.

Los lineamientos generales de ese plan serán —de acuerdo a lo informado— trabajar con una población infantil enferma, en número de quince niños, con igual número de sanos como población testigo. Las experiencias tendrán un término de 90 días y para ello se utilizarán, para 15 niños, cuatro tabletas de Uvipan, efectuando todas las comprobaciones diarias y periódicas necesarias.

Señala la escuela de Nutricionistas de la Universidad "Juan A. Maza" que se necesitarán 5.000 tabletas del producto para una investigación de tres meses. Expresa posteriormente que entre las razones que impulsan a realizar esta experiencia, figuran, entre otras, el hecho de que el 6º Congreso Argentino de Nutrición, a realizarse en octubre de 1976 en Buenos Aires, uno de los temas a tratar es: "Aplicación de nuevos alimentos y preparaciones en la alimentación individual o colectiva" y las Terceras Jornadas de la Industria que se efectuarán en Mendoza en abril de 1976, donde se tratarán aspectos nutricionales de la población.

En respuesta al pedido formulado por la Escuela de Nutricionistas, la intervención en el INV resolvió colaborar en apoyo de la experiencia para 10 niños durante 3 meses.

Consejeros del BUCI en Luján y Godoy Cruz

El Banco Unión Comercial e Industrial integró los consejos asesores de las sucursales de Godoy Cruz y Luján.

En Godoy Cruz, con tal motivo se llevó a cabo un acto durante el cual se puso en funciones al consejero, señor Alberto Nicolás Bandeira, y a la vez el consejo quedó formado por los señores Carlos Verdini, Vicente Panella y Enrique Luis Tarquini. Estuvieron presentes diferentes autoridades de la casa crediticia.

En una ceremonia similar, asumió el consejero de la sucursal Luján, señor Orlando Alberto López, y se hicieron cargo los miembros del consejo, señores Pablo Aguerre, Héctor Luis Mosconi y Augusto Ingrasia.

Aumentó la exportación de productos vitivinícolas

El volumen de las exportaciones de vinos efectuadas por Buenos Aires y Mendoza durante el período enero-agosto 1975, ascendió a 9.157.680 litros de los cuales 84 por ciento fueron vinos de mesa; el 15 por ciento vinos finos y el 0,1 por ciento vinos especiales, envasados en botellas y a granel.

El valor FOB en dólares de EE.UU fue de 2.237.453,86.

Señala el comunicado emitido por el INV, al respecto que entre los principales mercados compradores se destacan Estados Unidos de América, Venezuela, Canadá, Inglaterra, Checoslovaquia y Rusia.

Las exportaciones de mosto concentrado mostraron un franco ascenso en el período considerado y en relación al año pasado (1974).

El volumen de vino de mesa enviado al exterior fue de 7.777.019 litros. El 99,2 por ciento se envió a granel y el 0,8 por ciento embotellado. Los principales países compradores fueron Rusia, Checoslovaquia e Inglaterra, adquiriendo en conjunto el 84,7 por ciento del vino de mesa a granel exportado en el período considerado. Según color se exportó el 70,4 por ciento blanco, el 28,6 % tinto y el 1 % rosado.

Los despachos al exterior correspondientes a vinos finos y reservas en el período, por Aduana Buenos Aires y Mendoza, alcanzaron un volumen de 1.371.471 litros. El valor FOB fue de u$s 944.147,33 %. El 46 por ciento fue remitido en botellas y el 54 por ciento a granel.

Como mercados de mayor importancia para los vinos embotellados se observan a Estados Unidos de Norteamérica, con la participación del 30,2 % en el volumen total exportado y el 24,6 por ciento en el valor FOB. Le sigue Venezuela, que cencentra el 26,9 por ciento en volumen y el 33,2 por ciento en el valor FOB. En tercer término se encuentra Canadá con el 15,4 por ciento y el 13,3 por ciento respectivamente. El vino fino y reserva a granel fue exportado en su totalidad a Japón.

Se han exportado durante los 8 primeros meses de 1975, 24.993 litros de champaña y espumante a un precio promedio ponderado de 13,12 dólares la caja de 12 botellas de 750 c.c. Los principales países compradores fueron Venezuela y Colombia, adquiriendo el 65,2 por ciento y el 18 por ciento del volumen exportado

En cuanto a mosto concentrado se exportaron 3.540.804 kilos a 1.539.076,35 dólares. El 56,4 por ciento fue blanco, el 36,4 por ciento rosado y el 7,2 por ciento tinto.

Los mercados más importantes fueron Inglaterra y Venezuela, el primero participó en el 44,1 por ciento en volumen y el 34,2 por ciento en el valor FOB, mientras que Venezuela compró el 36,5 por ciento del total de mosto concentrado vendido al exterior pero participó en el 38 por ciento en el monto del valor FOB. A Japón sólo se remitieron 259.186 kilos participan en el 7,3 por ciento en el volumen y el 14 por ciento en el valor FOB.

La información, señala que además de los productos mencionados, se exportaron 4.784 litros de enocianina y 658 litros de aroma de uva por valor de 14.602,93 dólares.

Publicación sobre economía

"Vino tinto: su elaboración razonada". — Un equipo de expertos especializados en enología e industria frutihortícola acaba de editar el libro 'El vino tinto: su elaboración razonada". Se trata de los licenciados Rolando Lucero, Angel Mendoza, Fernando Rodríguez Alonso y Juan Carlos Rodríguez Villa, que han abarcado en el texto técnico todos los aspectos relativos a la elaboración de pautas, elementos tecnológicos, reacciones químicas y maquinarias, entre otros, que puedan llevar a un mismo mosto, en este caso el proveniente de variedades tintas y a la obtención de distintos tipos de vinos de acuerdo al método tecnológico aplicado al mismo. De allí se desprende entonces lo de "vino tinto: su elaboración razonada".

La importancia del tema, expuesto en 7 capítulos desarrollados en dos tomos, se ve reflejada en una invitación formulada por el Colegio de Enología de la ciudad de Bento Goncalves, de Río Grande do Sul, Brasil, a los autores del libro, para dictar un curso intensivo entre el 20 y el 23 del mes en curso.

San Juan

Recibieron títulos 224 egresados de la UNSJ

SAN JUAN. — Un total de 224 egresados de las distintas facultades de la Universidad Nacional de San Juan recibieron sus títulos en una ceremonia que fue parte de la celebración del segundo aniversario de la fundación de esa casa de estudios.

El acto se inició con la formación de la mesa académica que integraron el vicegobernador de la provincia en ejercicio del Poder Ejecutivo, Francisco Aguilar; el rector normalizador de la universidad, Rodolfo A. Lloveras; el presidente de la Corte de Justicia, Hugo César de León; el ex rector, Julio Rodolfo Millán; el jefe del Regimiento 22 de Infantería de Montaña; decanos de las facultades de Ingeniería Civil y Arquitectura; de Ciencias Naturales e Ingeniería Industrial; de Filosofía y Ciencias de la Educación y de Humanidades y Artes.

Tras el Himno Nacional, que entonaron el público y el Coro Universitario, pronunció un discurso el rector normalizador Antonio R. Lloveras. Sostuvo que la situación de la universidad es el reflejo de la situación argentina, y señaló su crisis a través de los últimos 30 años. Exhortó a los egresados a superar el individualismo y a ser fieles a la tradición argentina y a ser humildes y sencillos. Seguidamente el rector tomó el juramento a los egresados, según distintas formas.

En nombre de los profesores despidió luego a los egresados el profesor Mariano Gambier. Acto seguido se entregaron numerosas distinciones. La "Medalla de oro" y "Diploma de honor" correspondieron al ingeniero Juan Guillermo Insúa y a la profesora Stella Maris Loiácono.

Se otorgó "Diploma de honor" al ingeniero Francisco Felipe Garcés; ingeniero Oscar Antonio León; profesora Verónica Yolanda Orellano de Marra; profesora Alicia Citrinovitz de Pulido; profesora María Eugenia López y profesora Ana María Oro Lobato.

El acto concluyó con la entrega de diplomas de la promoción 1974-75, de las facultades, a lo que siguió una actuación del Coro Universitario dirigido por el maestro Juan Argentino Petrachini.

Cómo combatir la mosca del Mediterráneo

SAN JUAN. — Un grupo de expertos en cuestiones fitosanitarias, que se reunió recientemente aquí para evaluar la lucha cumplida contra la mosca del Mediterráneo, estableció diversas conclusiones de interés.

Las recomendaciones se refieren a la realización de no menos de cuatro tratamientos aéreos con cebos tóxicos a iniciarse con la aparición de los primeros adultos procedentes de la generación primavera-verano; aumento de la red de mosqueteros cebados con Trimediure y otro atractivo eficaz disponible para un mejor conocimiento de la evolución de la población; instalación de trampas adhesivas y atractivo sexual recomendable por su conocida eficacia; instalación de un insectario regional destinado al estudio y multiplicación de los enemigos naturales de las moscas de los frutos y otras plagas dentro del ámbito provincial y en el lugar que la comisión fitosanitaria determine. Se prevé también una campaña educacional de extensión a nivel del productor o de ocupantes de predios con huertos caseros, de manera que se conozca la importancia de la plaga, magnitud de los daños y necesidad de combatirla con los procedimientos más efectivos.

Se recomienda también la determinación de un área apropiada para iniciar la liberación de parásitos y estudiar de su adaptación ulterior, multiplicación en el insectario regional y la experimentación de otros métodos de lucha biológica; estricto cumplimiento de las disposiciones reglamentarias relacionadas con la fiscalización de la entrada de frutas procedentes de otras regiones del país y susceptibles a la plaga.

A la reunión de gobernadores asistirá Camus

SAN JUAN. — Desde el aeropuerto Las Chacritas partió con destino a Buenos Aires el gobernador, profesor Eloy P. Camus. Se informó que asistirá a la reunión de gobernadores convocada para mañana, juntamente con los integrantes del consejo de seguridad interna y los comandantes de las Fuerzas Armadas. En dicha reunión se coordinarán las medidas para la lucha antisubversiva en todo el territorio nacional.

El profesor Camus participará en las reuniones del comando superior del Movimiento Justicialista que organiza los actos que se cumplirán el 17 de octubre.

Convenio privado con los gráficos

SAN JUAN. — Se aplicará un convenio privado a los empleados gráficos del Estado. El Poder Ejecutivo dispuso aceptar para su aplicación en el ámbito de la administración, el convenio suscripto en el Ministerio de Trabajo de la Nación entre el Sindicato Gráfico Sanjuanino, la Federación Argentina de Industrias Gráficas y los diarios "Cuyo" y "Tribuna", con radio de aplicación en la provincia de San Juan. El decreto autoriza las modificaciones del presupuesto necesarias para satisfacer el cumplimiento de la medida dispuesta.

Reunión para preparar las ceremonias del 17

SAN JUAN. — Dirigentes del Partido Justicialista y de los sectores gremiales preparan actos que se cumplirán el 17 del corriente, en esta provincia como parte de la celebración del Día de la Lealtad. Hoy se hará una reunión de unidades básicas para ultimar los detalles de la movilización de afiliados en relación con el acto que se realizará en avenida José Ignacio de la Roza esquina General Acha.

HOTEL RIO
PRIMERA CATEGORIA
$ 175.-
por persona, laudo incluido, en habitaciones dobles.
SALGUERO 218
CAPITAL FEDERAL
89-8838/8839
14|10|F 98906|14|10

FOTOS
CARNETS
FOTO LUX
ENTREGA EN 1 MINUTO
San Martín 1658, frente a San Luis
15|9|F 30|9-A.

54 años en el país y ahora en Mendoza
INSTITUTO ITALO ARGENTINO DE SEGUROS GENERALES S.A.
MAS DE MEDIO SIGLO HACIENDO SEGUROS NOS HABILITAN PARA ASESORARLE CONVENIENTEMENTE Y CON SEGURIDAD
VIDA - INCENDIO - ACCIDENTES DE TRABAJO
ACCIDENTES PERSONALES - TRANSPORTES - AUTOMOVILES
CRISTALES - ROBOS - RESPONSABILIDAD CIVIL
FIDELIDAD DE EMPLEADOS - RIESGOS VARIOS - AERONAVEGACION
REPRESENTANTE
Juan Lino Guillén
RIVADAVIA 406 - MENDOZA

CENTRAL FOTOGRAFICA
Distribuidor Material Fotografico
Cámaras - Equipos
Drogas • Accesorios • Cartonería
SAN JUAN 1392 - Tel. 218285 - MENDOZA
TAMBIEN CON crédito universal
ACCIONISTA AUTORIZADO

PARA COMPRAR SU NUEVA UNIDAD FORD SIEMPRE ESTA A TIEMPO...
pero esta semana, además, está en ventaja.
Porque podemos hablar de precios excepcionales!

RADIUX
LO ESPERAMOS
Ford John A. Walker S.A.C.I. y A.
MENDOZA Y SUC. SAN MARTIN • RIVADAVIA • TUNUYAN • MAIPU

Quien elige BGH... también sabe lo que hace.

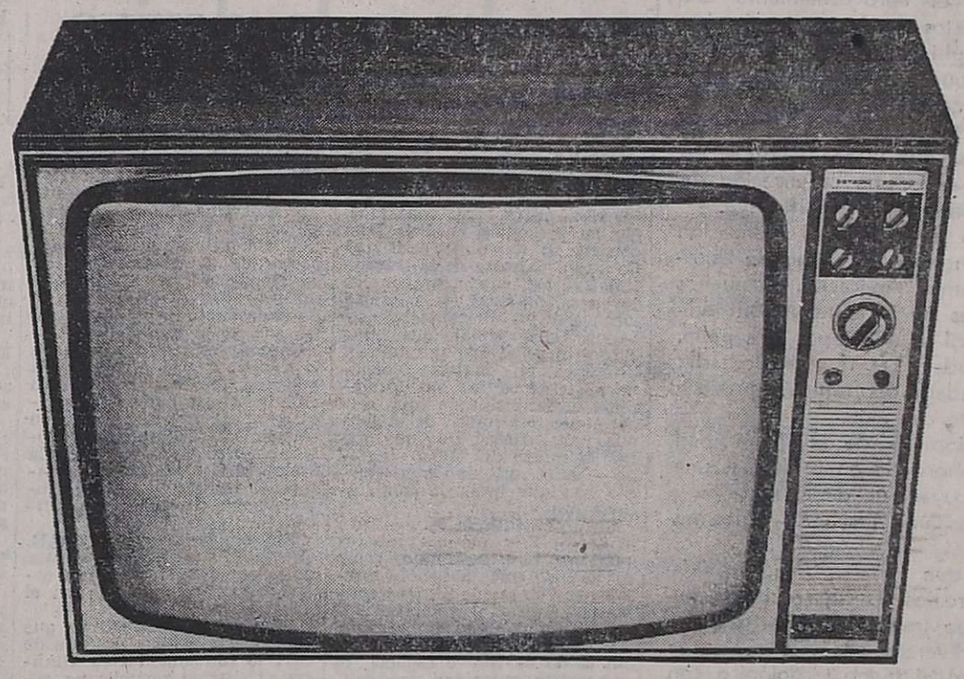

Televisor BGH
Hoy, más que nunca, la elección de un televisor hay que hacerla con los ojos bien abiertos. Buscando los detalles que hacen a un noble aparato para toda la vida.

Quien lo fabrica y cómo.
Levantar una planta moderna con capitales argentinos, dotarla de todos los medios y los mejores valores humanos y contar con componentes de primera calidad, es toda una garantía. BGH tiene las plantas más modernas y las actualiza constantemente.

La Marca.
Una marca es un respaldo. Significa que quienes lo producen se hacen responsables de su calidad. Que se sienten orgullosos de lo que han fabricado. BGH es un ejemplo.

El Service es clave.
La atención de post-venta es posiblemente el elemento más valioso para consolidar una buena imagen. Y quien compra un televisor BGH se lleva la tranquilidad de un Service puntual y bien controlado. A BGH le importa la imagen.

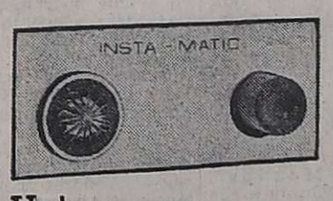

Unicos con INSTA-MATIC
el Servomecanismo electrónico exclusivo de BGH.
Totalmente transistorizados, con el consiguiente ahorro de corriente.

175 250 VOLTS
Con fuente de alimentación autorregulada.
Que asegura que el televisor funcione correctamente con variaciones de tensión de línea que van de 175 a 250 volts.

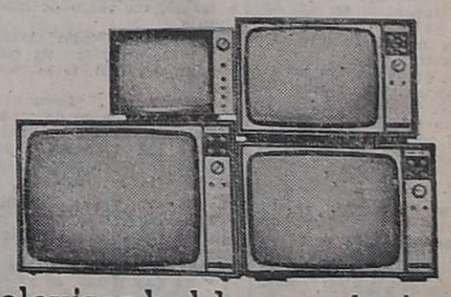

El televisor habla por sí mismo.
Una línea completa de modelos: 14, 17, 20 y 24. Todos los modelos pueden funcionar además, en cualquier unidad móvil que posea 12 volts de alimentación y en casas de campo.

Porque un televisor no se compra todos los días, elija un Televisor BGH. Lo hace BGH.

SEIKO es el reloj
IMPRETU PUBLICIDAD

SEIKO
TECNOLOGIA Y TRADICION
Algún día, todos los relojes se fabricarán así.
Adquiéralos en los comercios responsables con certificado de garantía internacional.

LOS ANDES

Fundado el 20 de Octubre de 1882 por el Dr. Adolfo Calle

Directoras:

Carmen Usandivaras de Calle

Elcira Videla de Schiappa de Azevedo

MENDOZA, MARTES 14 DE OCTUBRE DE 1975

Omisiones en un programa nacional

En el reciente Seminario sobre Promoción de Exportaciones realizado en Mendoza con los auspicios de la Escuela Argentina de la Exportación, el secretario de Tecnología y Ciencias de la Nación expuso extensamente sobre la filosofía, la implementación y los alcances de los programas de investigación y aplicación tecnológicos que se llevan a cabo en el país en el marco de la estrategia y planeamiento del desarrollo argentino. Al abordar los estudios que se efectúan en el campo de la investigación alimentaria y de la utilización de los recursos con que cuenta el país para mejorar las condiciones de salud de la población y promover el crecimiento sostenido de las regiones en base al aprovechamiento de sus riquezas naturales, señaló el secretario de Ciencias y Tecnología que se hacen investigaciones para la obtención de proteínas y otros componentes de gran valor nutritivo y energético de la soja y la harina de pescado.

Llamó la atención de los observadores mendocinos que no figurara en los planes de los organismos oficiales dependientes de la Secretaría de Ciencias y Tecnología ningún trabajo relativo a la factibilidad económica y técnica de obtener proteínas a partir de la uva. Este interrogante tiene justificación si se recuerda que desde hace más de un año que la vitivinicultura regional se ha planteado la necesidad de promover la diversificación de los usos de la uva a través de la elaboración de alimentos, jugos, mermeladas, almíbares, jaleas, etc. que a la par de ofrecer la posibilidad de un efectivo aporte proteínico y energético a la dieta de los niños deficientemente alimentados, de los deportistas, soldados de alta montaña y núcleos de población del país o de otras regiones del mundo, abran canales de acceso a los mercados internacionales que produzcan un alivio al grave problema de los excedentes.

No son desconocidos los esfuerzos que a nivel de investigación y experimentación han realizado en los dos últimos años ponderables sectores de la inteligencia universitaria, profesional y técnica regional para ampliar el espectro de posibilidades de diversificación que brinda la uva. Estos esfuerzos se relacionan con el planteo de crear una vitivinicultura de consumo, que incorpore a la línea del rubro alimentos, productos y subproductos obtenidos de los frutos de la vid, adelantando de esta manera un proceso que invitablemente deberá encarar el mundo frente a los crecientes y acuciantes requerimientos alimenticios.

En tal sentido son significativos los aportes realizados por la Facultad de Ingeniería de Petróleos de la Universidad Nacional de Cuyo, que el año pasado conmovió al mundo científico con la obtención de proteínas a partir de la uva. Comprobada la factibilidad técnica y económica de esta investigación cabía esperar una acogida a tales experiencias que fueran más allá del aplauso, sobre todo teniendo en cuenta que, de acuerdo a las estimaciones hechas, la concreción de este esfuerzo llevado al plano industrial masivo, podía transformar el panorama vitivinícola eliminando prácticamente el problema de los excedentes.

En este mismo orden de cosas cabe destacar también el resultado de la experiencia piloto llevada a cabo por los laboratorios del INV. que obtuvo dos alimentos sólidos mediante el aprovechamiento del arrope de uva y la soja. Estos productos, según los anuncios realizados en los últimos meses, han salido con éxito de las pruebas a que fueran sometidos y ya se encuentran en el mercado de consumo. Pero, forzoso es decirlo, este aporte tampoco integra ningún proyecto nacional en marcha que pueda asegurar un lanzamiento masivo y por ende una canalización de excedentes de uva cuantitativamente significativa.

Para octubre de 1976 se anuncia la realización en Buenos Aires del 6º Congreso Argentino de Nutrición, donde se tratará el tema: "Aplicación de nuevos alimentos y/o preparaciones en la alimentación individual o colectiva". Para abril de 1976, por otra parte, tendrán lugar en nuestra ciudad "Las Terceras Jornadas de la Industria", que brindará oportunidad propicia asimismo para el tratamiento del tema.

La escuela de Nutricionistas de la Universidad "Juan Agustín Maza" ha abordado en estos días una experiencia con el Uvipán cuyas cualidades nutricias y energéticas serán probadas en 15 niños enfermos durante 90 días.

Estas contribuciones, que señalan una decidida voluntad de romper los círculos de hierro de la distorsión y las carencias que traban el desarrollo regional e incorporar las diversas expresiones de la producción básica provincial al plano tecnológico con una definida orientación socio-económica, necesitan ser estimuladas y apoyadas, ya no sólo desde el punto de vista local, donde también se impone un mayor interés por parte de los centros regionales, sino además por los organismos específicos nacionales. Este requerimiento tiene mucho que ver con la vieja aspiración regional de conquistar una activa participación en la elaboración de los grandes proyectos destinados a sacar al país del pozo del estancamiento, la dependencia y el atraso a que lo someten estructuras que no compatibilizan con la legítima vocación argentina de grandeza.

El ministro de Economía, doctor Mosso Furlotti, dialoga con los periodistas.

Plan de pagos de Giol por los vinos cosecha de 1975

En el Ministerio de Economía se realizó una reunión de prensa, para informar sobre el plan de pagos de Giol, por las compras de vino cosecha 1975. Estuvieron presentes el titular de esa cartera, doctor Roberto Mosso Furlotti; el presidente del directorio de Bodegas y Viñedos Giol, general (RE) Pedro L. Lucero, y uno de los directores, el señor Italo Roberto Cremaschi. En primer lugar habló el doctor Furlotti, para explicar las normas de procedimiento que se aplicarán en el pago mencionado, dando los pormenores del mismo. Luego hizo uso de la palabra el general Lucero, quien dijo que al adoptarse el sistema anunciado, se había tenido en cuenta la situación de los pequeños productores y luego la de los de mayor producción. Por último, habló el señor Cremaschi, para explicar el tipo de mezclas y de cortes elaborados por Giol y aclaró que del estudio realizado a partir de los cortes, han surgido los precios. Agregó que "dentro de la variación del color, se irá pagando en la medida que la absorción de vinos criollos que absorben los vinos tintos, le forme siempre un precio básico que ya está fijado por el gobierno" y que si se pagara menos de eso, se estaría cometiendo un delito y si se pagara más, la empresa perdería dinero.

Los pagos

Se informó entonces que "teniendo en cuenta la necesidad de fijar las normas de procedimiento, como asimismo establecer el precio y plan de pago que serán de aplicación en las compras de vinos cosecha 1975, proveniente de las uvas tintas, blancas "B" y mezclas, concretadas por el contrato de adhesión, que fueron elaboradas en bodegas propias, alquiladas y/o concretadas por esta Empresa; y Considerando que este directorio, luego de un estudio exhaustivo del problema de que se trata y de considerar las informaciones producidas por los organismos específicos de la Empresa, estima que resulta aconsejable adoptar medidas que tiendan a solucionar dentro de lo posible, las situaciones financieras de los pequeños viñateros y contratistas.

""Que sin perjuicio de ello, tales medidas deben contemplar también las reales posibilidades financieras y económicas de Giol E.E.I.C., de modo tal que su aplicación no ocasione entorpecimientos en la marcha normal de la institución, máxime teniendo en cuenta para ello que la masa de vinos comunes de que se dispone resulta suficiente para cubrir requerimientos de un largo período.

"Que para establecer el precio de los vinos provenientes de las uvas tintas "B", se ha tenido en cuenta el color obtenido por dicha uva en la Empresa, mientras que para los vinos de uvas blancas "B" y mezclas, se respeta el precio fijado por la Secretaría de Comercio de la Nación, mediante Resolución Nº 2275/75 del 21-7-75, de acuerdo con lo aconsejado por la Comisión Vitivinícola y Frutihortícola, el Directorio de Bodegas y Viñedos Giol, resolvió:

1º) Establecer que las liquidaciones por compra de vinos comunes cosecha 1975, provenientes de uvas tintas B, blancas B y mezclas, elaborados en bodegas propias, alquiladas y/o contratadas que efectúe la Empresa, se realizarán sobre los volúmenes con cuotas de prorrateo disponibles entre el 1-8-75, hasta el 31-7-76, de vino por tipo, conforme a las previsiones de la Ley Nacional Nº 21055 del 17 de setiembre de 1975; los precios que se fijan para los vinos son: de uvas tintas "B" $ 520 el Hl.; uvas blancas "B", $ 450 el Hl.; de uvas mezclas, $ 370 el Hl. Al monto total de cada operación se le descontará los $ 100 por quinta o hectolitro abonado al 31 de julio de 1975.

2º) El saldo resultante conforme a lo dispuesto en el artículo anterior, se abonará conforme al siguiente plan de pagos, el que se aplicará teniendo en cuenta el total de quintales de uva entregadas para poder medir la real capacidad de cada viñatero y/o contratistas. De 1 a 150 quintales entregados en total, al contado el 27 de octubre de 1975. De más de 150 a 260 quintales: 50 por ciento al contado y el saldo con un documento vencimiento el 20 de febrero de 1976.

"De más de 260 a 350 quintales: tercera parte al contado y el saldo en documentos con vencimientos al 10 de febrero y 19 de mayo de 1976.

"Más de 350 quintales: cuarta parte al contado y el saldo en tres documentos vencimiento el 10 de febrero; 10 de mayo y 10 de agosto de 1976.

Dijo Illia que el país marcha a la deriva

SAN LUIS. — Visitó esta ciudad el ex presidente de la República, doctor Arturo Illia.

Poco después de su llegada, en la sede partidaria de la Unión Cívica Radical mantuvo una conferencia de prensa. Durante su desarrollo dijo el doctor Illia, entre otros conceptos, que su presencia en San Luis obedece al deseo de asistir al Congreso Cuyano de la Juventud Radical, conversar con los jóvenes, dialogar y cambiar ideas con los dirigentes y afiliados. Luego señaló que "muchos funcionarios pronuncian discursos en materia económica, citan cifras sin fundamentos, simplemente como expresiones que nacen de la lengua para afuera. Hay que afinar la punta del lápiz, —agregó— tener un plan y al pueblo hay que hablarle con responsabilidad".

Seguidamente se le preguntó al doctor Illia qué movimientos políticos han sostenido, como él lo hizo que la señora presidente "no puede ni debe continuar frente al gobierno". Y si mantenía el mismo criterio. El doctor Illia contestó: "A mi modo de ver, lo esencial es que exista autoridad presidencial, porque, naturalmente, ese es el eje del movimiento administrativo de la República y de la conducción general del país. Yo quisiera que la autoridad presidencial fuera firme, permanente, decidida y no contradictoria. Porque contradicciones muy cercanas desvirtúan la institución y la esencia de la responsabilidad presidencial. A mi modo de ver —añadió— puede carecer de estas esenciales calidades quien ocupe la autoridad presidencial y entonces debe meditarlo, como dijo alguna vez ella misma y dar un paso hacia adelante que va, naturalmente a tranquilizar y sosegar más a la República".

Sostuvo seguidamente que el país marcha sin una orientación definida, "es decir —destacó— sin rumbo, a la deriva". Aclaró que ello sucede porque "un gobierno democrático significa un tipo de planificación general en todos los aspectos de la construcción de la República", y afirmó que tanto el Plan Trienal como el llamado Pacto Social no dieron las soluciones esperadas.

Con respecto al problema de la violencia y la acción de la guerrilla, dijo que se equivocan quienes creen que los problemas de la República pueden solucionarse mediante la violencia, pero consideró que "la violencia también la engendraron los que desalojaron al gobierno constitucional injustificadamente".

Expresó luego que la U.C.R. siempre ha estado en contra de la violencia, tanto en el orden internacional como en el interno.

Seguidamente sostuvo que para llegar a las elecciones de 1977 lo fundamental es afianzar el sistema republicano, representativo y federal, y afirmó que la actual crisis político-económica tiene su origen en el hecho de que "estamos viviendo en un unicato, con un verticalismo y un centralismo absoluto. Todo se quiere manejar de la misma manera —agregó—: los sindicatos, la universidad, las fuerzas empresarias. Pareciera que el espíritu crítico no debe existir. Pero —destacó— sin no existe el espíritu crítico, desaparece la democracia".

Elecciones de SUTE habrá en la Provincia

Importantes plenarios departamentales en S.U.T.E. se realizaran en toda la provincia. Se trata de los plenarios para elecciones convocadas por la junta electoral según el calendario dispuesto en la correspondiente convocatoria.

La elección corresponde a secretarios departamentales y precandidatos de las distintas zonas para el secretariado ejecutivo.

Las reuniones con todos los afiliados hábiles de S.U.T.E. cuya asistencia es obligatoria, se realizan según el siguiente plan: Maipú, escuela Nº 151; "Justo José de Urquiza", a las 18; La Paz: escuela Nº 311, Primera Junta", a las 18; Capital: escuela Nº 9, "Patricias Mendocinas", a las 18.30; Luján: escuela Nº 214 "Emilio Jofré, a las 18.30; San Carlos, escuela Nº 417 "B. Quiroga", a las 18; Godoy Cruz, escuela Nº 51 "Guillermo Rawson", a las 18.30; Godoy Cruz: escuela Nº 51 "G. Rawson", a las 18.30; Guaymallén: escuela Nº 10, "Guillermo Cano", a las 18.30; Rivadavia: escuela Nº 281, "B. Rivadavia", a las 18.30; Lavalle: escuela Nº 321 "Juan G. Lavalle", a las 13; Las Heras: Salón Municipal, a las 18.30; Tupungato: escuela Nº 391 "Emilia H. de Toro', a las 12; "Tunuyan", escuela Nº 351 "Vicente Lopez y Planes", a las 18.30; San Rafael: en S.U.T.E. "Francia" Nº 216, a las 18.30.

Repudio por ataques a dirigentes bancarios

Hoy se hará un paro de una hora

La Asociación Bancaria, Seccional Mendoza, emitió un comunicado en el que repudia atentados cometidos contra integrantes de su secretariado, y dispone, a raíz de ello, un paro de actividades a cumplirse hoy, de 10 a 11, en todas las entidades bancarias de la provincia, con cierre de operaciones.

Señala el gremio que "nos llama poderosamente la atención y no alcanzamos a comprender cuáles son los motivos que los alientan (a los atentados), pues si se producen con el objeto de afectar a nuestra entidad, manifestamos que estamos abocados a lo estrictamente gremial, manteniendo las conquistas obtenidas a costa de largas luchas, y defendiendo los derechos laborales que nos pertenecen. Por ser nuestro Secretariado heterogéneo, políticamente, no accionamos orgánicamente en este aspecto, y nos mantenemos equidistantes tanto del imperialismo de derecha, como del de izquierna, ubicándonos en la justicia social y cristiana, y de profunda estirpe nacional".

"Las acciones que vienen realizándose contra distintos compañeros bancarios, afectan directamente al sindicato pues se han desarrollado contra domicilios de integrantes del Secretariado Seccional Mendoza, como los casos de Surballe, De Robledo y el viernes último en el domicilio del compañero Anselmo Barredo.

"Es importante recalcar que cuando ha sido necesaria la decidida acción del gremio, ha contado con la unidad necesaria y la decidida presión que los compañeros bancarios supieron imprimirle a los hechos".

Por ello la Asociación Bancaria, Seccional Mendoza, resolvió: "Repudiar el atentado cometido contra el domicilio del compañero Barredo, secretario administrativo de nuestro Sindicato, y Director Gremial del Banco de Mendoza; repudiar el atentado cometido contra el domicilio del empleado del Banco de Previsión, Luis Gabriel Ocaña; exigir la inmediata libertad de nuestros compañeros Fuad Armando Surballe y Enrique De Robledo, secretario general y de organización, respectivamente de nuestro sindicato; decretar un paro de actividad para mañana martes 14 de octubre, a realizarse de 10 a 11, con cierre total de operaciones; exhortar a los compañeros trabajadores bancarios a que se unan en torno de la única herramienta que posibilita y siempre posibilitará la lucha permanente y honesta en procura de justas reivindicaciones: su sindicato; y hacer las comunicaciones de práctica, a la C. G. T. local y secretariado nacional de la Asociación Bancaria". Firman el comunicado Sirio Pini, secretario adjunto, y Juan C. Velasco, secretario de acción social.

En Previsión Social

Por su parte el cuerpo de delegados del Banco de Previsión Social convocó al personal de esa entidad a una asamblea que se efectuó a partir de las 10 de ayer, para considerar el atentado de que fue objeto Luis Gabriel Ocaña, empleado del Banco de Previsión e integrante del referido cuerpo de delegados. La asamblea determinó que cesara la atención al público.

Los delegados internos del Banco de Previsión emitieron un comunicado en el que "repudian públicamente la cobarde agresión de que fue objeto nuestro compañero, por parte de los verdaderos enemigos de la clase trabajadora; denuncian las reiteradas amenazas y presiones ejercidas contra los miembros de este cuerpo de delegados; declarar el estado de alerta para todos los compañeros, ante la posible repetición de hechos de esta índole; informar a la Asociación Bancaria Seccional Mendoza, al secretariado nacional de la Asociación Bancaria, a comisiones gremiales internas de los bancos de Mendoza, CGT Regional Mendoza sobre estos hechos intimidatorios, a los efectos de su público repudio"

Durante la asamblea efectuada en el Banco de Previsión estuvieron presentes delegados de otros bancos privados y mixtos de Mendoza, que dieron su apoyo, manifestando también su repudio por los referidos atentados.

Jubilados de LOS ANDES en su aniversario

En la fecha cumple el tercer aniversario de su fundación, el Centro de Jubilados de los Diarios LOS ANDES y "El Andino".

Con tal motivo, la C. D. ha dispuesto realizar una reunión extraordinaria en su local social, a las 18, a la que ha invitado a sus asociados.

Suspendióse el sorteo de quiniela

El Banco de Previsión Social comunicó que el sorteo de quiniela programado para ayer ha sido suspendido. La información suministrada por la entidad bancaria no aclara si el sorteo se realizará hoy junto con el de la fecha o si el que debía hacerse ayer suplanta al de hoy.

Se inauguró curso de Derecho Administrativo

Con la asistencia de altas autoridades provinciales, militares y educacionales, el Decano Interventor en la Facultad de Ciencias Económicas de la Universidad Nacional de Cuyo, doctor Alejandro Rey Tudela, dejó inaugurado el Curso de Derecho Administrativo de la Economía, organizado por esa Facultad, a través de su Departamento de Disciplinas Jurídicas.

En su discurso, entre otros conceptos, el Dr. Rey Tudela dijo que "la regulación normativa de la actividad económica se ha transformado en uno de los capítulos de sobresaliente interés teórico y práctico, en el campo jurídico legislativo, con proyecciones trascendentes en la sustancia político social que frecuentemente ha quedado contenida dentro de normas obsoletas, desarticuladas sin vertebración coherente, inadaptadas a una realidad dinámica, cambiante, plena de renovaciones e innovaciones que es propia de la vitalidad que la impregna", y agregó que "la intervención reguladora, y más aún la directa participación del Poder Público en la actividad económica no sólo ha tenido las mas diversas manifestaciones, cualitativas y cuantitativas en el curso de la Historia, sino que también —y esto es lo que hoy nos interesa— ha variado en sus modalidades organizativas técnico jurídicas, utilizando a veces modelos de derecho público (como los entes autárquicos) y a veces modelos de derecho privado (como las Sociedades del Estado)... La acción administrativa se implementa e instrumenta a través de empresas públicas con planes de acción indicativos u orientadores; a través de economías subsidiadas, que reciben el apoyo y a la vez la orientación que implican los subsidios y las subvenciones, que son éstos, uno de los gastos de transferencia de la Hacienda Pública moderna de más potente y rápida acción... En este curso que hoy iniciamos, la Facultad intenta una integración interdisciplinaria para el estudio predominantemente normativo del instrumental que rige nuestra vida económica. Los medios de acción de la administración económica no difieren de los medios genéricos de la actividad administrativa del obrar económico, adecuadas a la función administrativa y a la específica naturaleza del sujeto actuante... En suma, son aplicables a la administración económica ciertos principios jurídicos que conforman justamente, lo que se ha dado en llamar el "Derecho Administrativo de la Economía". Dentro de la compleja temática que integra su contenido, se abordarán en este Curso tres aspectos fundamentales: a) Empresas Públicas; b) Contratos de la Administración y, c) Cuestiones del Derecho Penal Administrativo. Es obvio, que aún hay otros planteos de indudable interés práctico que corresponden incorporar al contenido referido; como es, el 'poder de policía económico', adjetivado como 'poder de policía de emergencia' que autoriza a restringir los derechos con intensidad particularmente extrema. Y fundándose en ese poder, el Estado puede prorrogar contratos, congelar alquileres, suspender juicios, regular precios mínimos o máximos, conceder moratorias, reducir intereses, prohibir plantaciones de cultivos, etc. Podría incluirse también un estudio integral de la 'Ley de Abastecimiento' o de control de la producción, distribución y consumo de bienes y servicios, que se ha constituido en un auténtico 'Código Administrativo de la Economía'. Nuestras pretensiones, por ahora, se han limitado a los tres temas enunciados. Aunque quizás esta experiencia sirva para otras de mayor aliento, en el que se consideren los tópicos referidos y se agreguen 'Poder de Policía Económico', 'Ley de Abastecimiento', 'Servicios Públicos', 'Régimen Aduanero y de exportaciones', 'Limitaciones Administrativas', etc. Está en nosotros la idea de incorporar dichos temas al ciclo básico de las carreras de esta Facultad. Es incuestionable que la 'Empresa Pública', en sentido lato, es decir, empresas estatales y empresas privadas administradas o controladas por el Estado, ocupan un lugar prevaleciente en la economía argentina. Es más, dominan áreas económicas muy importantes. Así pues, en el sub sector energía tenemos: YPF, YCF, Gas del Estado, SEGBA, Agua y Energía. En el sub sector transportes: F. A., A.A., ELMA, Flota Fluvial. En el sub sector comunicaciones: ENTEL, ENCOTEL. En el sub sector bancario y financiero: BCRA, BN, BND, CNA y S. En el sub sector siderurgia: SOMIS, IME, Fabricaciones Militares. Y si a ello sumamos la CEN (Corporación de Empresas Nacionales), creada por el actual gobierno nacional, que opera como ente o sociedad 'holding' de control de todas las participaciones estatales en las empresas públicas y privadas, resulta evidente la relevancia del tema en estudio en este Curso".

Este Curso, que está a cargo de los profesores José Roberto Dromi, José Manuel Romero, César Mosso, Teresa Varela de Roura, Eduardo Luis Pithod, Guillermo Petra Recabarren y Jorge H. Sarmiento García, continuará su desarrollo durante esta semana, finalizando el próximo jueves.

Entidades de bien público

Rotary Club Dorrego. — Hoy, a las 21.30, en el local de Juan G. Godoy 544, Dorrego, esta entidad realizará su habitual reunión-cena.

El señor Raúl Martínez, de acuerdo con lo informado, hablará sobre "El problema del indio Mapuche". La información rotaria estará a cargo del ingeniero Luis Ariza.

Rotary Club Mendoza Sur. — En las instalaciones del Golf Club Andino, hoy, a las 21.30, se reunirán los socios de esta entidad.

Con motivo de conmemorarse la semana de la juventud, en el transcurso de la reunión se agasajara a los mejores compañeros de los colegios "Nacional Agustín Alvarez" y de Comercio "Martín Zapata".

La información rotaria estará a cargo del doctor Rafael Cebrelli.

Rotary Club Mendoza Este.— En Entre Ríos 358, Ciudad, el Rotary Club Mendoza Este efectuará hoy, a las 22, su ya tradicional reunión de socios.

La charla de clasificación estará a cargo del señor Pablo Mallino, mientras que la información rotaria, del señor Oscar Marinelli.

Rotary Club de Godoy Cruz. — Realizará su habitual reunión hoy, a las 21.30 en el local de la Sociedad Alemana "Carlos Fader", Necochea 226, Godoy Cruz. La difusión rotaria estara a cargo del comité respectivo y la charla de la noche ha sido encomendada al señor Mario Godoy Guevara, quien hablará sobre un tema de su especialidad. Además el señor Julio Olmos Zárate se referirá al Día de la Raza.

Rotary Club Mendoza. — Hoy, a las 20, en José Federico Moreno 1175, de ciudad, se reunirá la junta directiva del Comité Bodas de Oro del Rotarismo Cuyano. La sesión tiene por objeto preparar la visita que hará el Rotary Club Mendoza al Rotary Club de Tunuyán, el 18 del corriente, como primer acto recordatorio de las "Bodas de Oro".

En oportunidad de dicha visita el señor Mario F. Negri entregará al club anfitrión el libro del que es autor el doctor Juan Ramón Guevara, "Nace un salcedal en el Uco", en el que instrumenta la historia del nacimiento de la primera coorporación rotaria en el Valle de Uco.

Concurrirán al acto, junto a los miembros del Rotary Club Mendoza, los rotarios de dicho club que el 20 de octubre de 1947, asistieron a la sesión inaugural del Rotary Club Tunuyán, señores Luis André, Antonio Alvarez Alonso, José María Diez, Bruno Della Santa, Luis Eduardo Espínola, Francisco J. Gabrielli, Juan Ramón Guevara, Angel Herrera Reynals, Francisco Lucena Racedo, Humberto J. Notti, Emilio Olaechea, Alfredo Daniel Pose, Daniel Ramos Correa, y Juan Antonio Zapata Day.

Rotary Club de Maipú. — La rueda esposas de rotarios del Rotary Club de Maipú que preside la señora Agustina Coll de Fernández, inaugurará en su sede de calle Godoy Cruz 70 de esta localidad, la venta al público de ropa nueva y seminueva con el fin de recaudar fondos para proseguir así las obras que dirige esta institución.

La inauguración tendrá lugar hoy de 16 a 20. Por esta semana permanecerá habilitado el horario de martes a viernes y a partir del 20 del corriente todos los primeros y terceros martes de cada mes.

Por otra parte, hoy se reunirán los socios del Rotary Club Maipú en la sede de calle Juanita Segura 30 de esa ciudad. Con motivo de celebrar Rotary la Semana de la Juventud, se ha invitado a la reunión a jóvenes que se desempeñan en distintas actividades en la comunidad de esa zona.

Para referirse a la acción de Rotary en "Actividades pro juventud", disetará el presidente del respectivo señor José Martínez Sbriglio. Para referirse a la celebración del Día de la Hispanidad hablará el señor Hermógenes Suárez. Asistirá a la reunión el comisionado municipal señor Hugo Bordín, que concurrirá acompañado del secretario de Hacienda y Administración, señor Juan Carlos Carnevale. Previamente, a las 20.30, se reunirá la J. D. en la Casa de la Amistad.

Reina de la avicultura fue elegida

La soberana provincial de la avicultura, visitó nuestra redacción, en compañía de la virreina nacional de ese sector de producción.

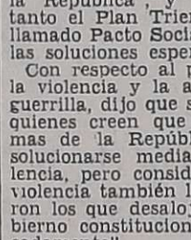

Aida Gloria Casamento

La señorita Aída Gloria Casamento, de 22 años de edad, empleada en la granja "La Castellana", resultó electa recientemente y obtuvo el cetro de Mendoza. Junto a ella se encontraba la señortia Edith Ana Zanotti, de 18 años, estudiante de ingeniería en petróleos, que logró consagrarse virreina nacional en una fiesta que se realizó en Crespo, Entre Ríos, considerada como la "capital nacional de la avicultura".

Ambas soberanas visitaron nuestra redacción en compañía de los señores Liberto Palmada, presidente de la Unión Avícola de la Región Andina; Ramón Peñafort, gerente de la misma entidad y de Carlos Alberto González, integrante de la firma en la que trabaja la reina de Mendoza.

Los residentes puntanos harán una asamblea

El Centro de Residentes de Mendoza convocó para mañana a sus afiliados a asamblea general ordinaria, la que tendrá lugar a las 19.30 en la biblioteca "General San Martín".

En la oportunidad se considerará la memoria y balance del ejercicio y se renovará la comisión directiva.

Actividad educacional

Concierto sinfónico en la Escuela Hogar

La Subsecretaría de Cultura, dependiente del Ministerio de Cultura y Educación, por intermedio de la Dirección de Acción Cultural, informó que hoy, a las 10.30, habrá un concierto a cargo de la Agrupación Sinfónica en la Escuela Hogar Nº 16, "17 de Octubre", ubicada en el Parque General San Martín".

El programa comprenderá las siguientes composiciones: "Sinfonía Nº 40", de W. A. Mozart; "Serie Argentina", de G. Gilardi; "Polonesa Militar", de F. Chopin; "El Humahuaqueño", de E. Zaldívar; "El Lago de los Cisnes", de P. Tschaikowsky.

Reunión en Rivadavia. — La inspectora técnica de la sección "D", de Rivadavia, citó a directores de esa jurisdicción a una reunión que se efectuará hoy, a las 16, en la Escuela Nº 281, "Bernardino Rivadavia".

Escuela Nº 27 -H- "Leonor Lemos". — Esta tarde, a las 18.15, comenzará un curso intensivo de arte decorativo: repujado en metales y trabajos en arcilla, que se dictará en el local escolar ubicado en Jorge A. Calle 297. El curso estará destinado a las señoras y señoritas que lo deseen.

Suplencias en enseñanza primaria. — Hoy se ofrecerán suplencias en las escuelas primarias que se consignan a continuación.

—Nº 2, "Presidente Quintana", a las 10, un cargo de enseñanza común, turno tarde, desde 14,635 puntos.

—N: 5, "Domingo Bombal", a las 13.45, un cargo de maestra de música, turno tarde.

—Nº 6-I, Jardín de Infantes "Hijitus", de Maipú, a las 10, un cargo de maestra jardinera.

—Nº 14 -D- "Dr. Amadeo J. Cicchitti", de Godoy Cruz, a las 10, un cargo de maestra de educación diferenciada.

—Nº 19, "República de Chile", a las 10, un cargo de maestra de dibujo.

—Nº 24, "Nicolás Avellaneda", a las 10, un cargo de enseñanza común, desde 11,749 puntos, turno tarde.

—Nº 27 -H-, "Leonor Lemos", a las 19, un cargo de maestra especialidad bordado a máquina.

—Nº 129, "Manuel Olascoaga", de Las Heras, a las 10, un cargo de maestra de música.

—Nº 131, "Islas Malvinas", de Las Heras, a las 10, un cargo de enseñanza común, desde 10,750 puntos.

—Nº 141, "Cadetes de Acronáutica", de Las Heras, a las 13.30, un cargo de enseñanza común, desde 8,50 puntos.

—Nº 142, "Merceditas de San Martín", de Las Heras, a las 10.30 un cargo de enseñanza común, desde 14,635 puntos.

—Nº 323, "Elías Villanueva", de Jocolí, a las 10.30, un cargo de enseñanza común, sin límite de puntos.

—Nº 326, "Juan Ignacio Morón", de Lavalle, a las 11, un cargo de enseñanza común, sin límite de puntos.

—Nº 355, "Francisco J. Morales", de Los Arboles, Tunuyán, a las 11, un cargo de enseñanza común.

Suplencias en enseñanza media. — En los establecimiento de enseñanza media que se detallan, se ofrecerán hoy, remplazos de horas cátedras.

—Escuela ENET Nº 1, "Ingeniero Pablo Nogués", a las 10, 6 horas de educación física para niñas. Para el curso de perfeccionamiento en construcciones antisísmicas, 6 horas de sismología; 6 horas de hormigón armado y 6 horas de estructura. Los aspirantes deberán presentar los certificados de aptitud.

—Escuela ENET Nº 1, de Palmira, a las 19.30, 4 horas de biología, 6 horas de historia, 4 horas de castellano y 4 horas de geografía.

Rinden hoy un homenaje al Dr. Isaac Ganon

Hoy, a las 19.30, en una sesión especial pública, el Consejo Académico del Centro de Altos Estudios e Investigaciones Sociales y Tecnológicas de Mendoza, rendirá homenaje a la memoria del sociólogo uruguayo, doctor Isaac Ganon, recientemente desaparecido.

Previamente, el Consejo considerará las fechas en que serán pronunciadas las conferencias, que se dictarán en el mes de noviembre próximo, acerca del tema "Problemas económicos argentinos".

ESTUDIO JURIDICO ARIAS

Asuntos Civiles, Laborales y Penales: Divorcios (Amparos, etc.)
Atiende todos los días de 16 a 20 horas

Atención Urgente y a Domicilio en Toda la Pcia.

PEDRO MOLINA 145 - MZA. - Tel. 290201 (Pida Turno)
R. Calderón 232 - La Consulta

14/10 C 267 14/10

en madera aglomerada
un espesor para cada necesidad

GAMA PUBLICIDAD

NOVOPAN: un espesor para cada necesidad y excelente calidad en todos los espesores.

NOVOPAN
MADERA PERFECCIONADA

ESPESORES: 8 · 10 · 13 · 16 · 19 · 22 y 25mm.

DISTRIBUIDOR EXCLUSIVO:
INDUSTRIAS PLASTICAS PANAMERICANA SAICAFM.
Ruta Panamericana 1493
(alt. Km. 30 El Talar, Bs. As.)
Tel. 748-5474/5422/5515

Fabricantes de: déCOR LAMINADO PLASTICO

EN MENDOZA:
Dolonguevich Elías S.A.I.C.A.— J. F. Moreno 1655 - Tel. 16056
Giro S.A.— Ayacucho 168 - Tel. 21-7377
Lamicuyo S.A.— Montecaseros 1267 - Tel. 25-1284

NOVOPAN el nuevo panel de madera aglomerada de eucaliptus sa.
FABRICADO BAJO LICENCIA DE FAHRNI INSTITUT DE SUIZA

Entregarán viviendas de un barrio

El consejo directivo de UJEMVI informó que el domingo, a las 18.30, se entregarán las llaves de las viviendas que componen el Barrio Jardín Norte.

Al acto han sido invitadas autoridaes nacionales y provinciales. Para participar de la cena fría que se servirá posteriormente, los interesados podrán adquirir las tarjetas respectivas hasta el jueves.

Asamblea

TUNUYAN. — Comunicó la Unión de Judiciales Empleados Estatales y Magisterio para la Vivienda (U.J.E.M.V.I.) filial Tunuyán que ha convocado a los preadjudicatarios a la asamblea general extraordinaria a realizarse hoy a las 20 en la sede social del Tiro Club Sportivo Tunuyán.

Encuentro coral con motivo del Día del Libro

En el salón de actos de la escuela Nº 25 "Edmundo de Amicis" se realizará mañana a las las 17 un encuentro coral organizado por la Biblioteca del Maestro de Educación Musical "Nelly Segura de Chaves", con motivo de celebrarse el Día del Libro.

Se presentarán los coros de la escuela coral Nº 1 "Adela Ponce de Bosshardt", dirigido por el profesor Luis Alberto Liberatore y el de la escuela Nº 72 "Petroleros Argentinos", a cargo de la profesora Raquel Raimondi de Barchiesi.

Además, alumnos de la escuela "Edmundo De Amicis" presentarán el Servicio Bibliotecario Telefónico atendido por ellos mismos, presentados por la profesora Ana María Díaz de Zalazar. Las bibliotecarias, señora Hortensia Rodríguez de Propato y señorita Florinda Chahla, recibirán donaciones de libros y discos. Actuará como locutora la profesora María Angélica Pérez de Villafañe.

Movilizaciones a Plaza de Mayo y los actos del 17

Activamente se trabaja en Mendoza para asistir al acto del 17 de Octubre en Plaza de Mayo y para la realización de actos locales.

A la movilización que organiza la rama femenina del Partido Justicialista, se agrega ahora la que prepara el mismo partido y que se propone trasladar a Buenos Aires a un grupo de partidarios.

Por su parte la Delegación Regional Mendoza de la Confederación General del Trabajo y la mesa de las 62 Organizaciones Peronistas han convocado para hoy, a las 20, en el local de la Unión Obrera Metalúrgica, Rivadavia 65, ciudad, a un plenario de secretarios generales y delegados para "organizar y disponer la movilización del acto del 17, según lo dispuesto por la Comisión Nacional Permanente de Movilización de la Confederación General del Trabajo y las 62 Organizaciones".

La rama femenina del Movimiento Nacional Justicialista en Mendoza reiteró a las mujeres peronistas la invitación para viajar a Plaza de Mayo el viernes.

Informo, además, que quienes deseen viajar a Buenos Aires deberán inscribirse en la sede del Partido Peronista, San Lorenzo 648, ciudad, de 9 a 21.

Si bien el viaje de los varones a Plaza de Mayo está prácticamente organizado, falta aún concretar por qué medio lo harán. Para esta tarde se iba a tener la seguridad de los vehículos con que se contara para el traslado de los hombres. De acuerdo con lo informado por los organizadores, se integrará una caravana que viajará asistida por ambulancias y servicios médicos y además custodiada por efectivos de la Policía de Mendoza "para que ningún hecho —según se nos informó— empañe este acto de reafirmación de lealtad hacia la persona de la señora Presidente de la Nación".

La CGT Mendoza dio a conocer una resolución de la CGT nacional a través de la Comisión Nacional Permanente de Movilización.

La resolución, que tiene 12 artículos, expresa:

"Disponer la movilización de trabajadores para el 17, a partir de las 12; proceder a la concentración de los trabajadores del ámbito de la Capital Federal y Gran Buenos Aires, en un radio de hasta 100 kilómetros, en la Plaza de Mayo, a las 16, donde la Presidente de la Nación, señora María Estela Martínez de Perón, procederá a dirigir un mensaje a los trabajadores; las organizaciones sindicales facilitarán la concurrencia al acto, adoptando las medidas que posibiliten la movilización de acuerdo a su modalidad y a la distancia del recorrido. Los contingentes llegarán a Plaza de Mayo y se desconcentrarán, únicamente por las diagonales Julio Argentino Roca, Roque Sáenz Peña y Avenida de Mayo".

En lo que respecta al interior, la resolución dispone: "En las provincias y localidades del interior, distantes a más de 100 kilómetros de la Capital Federal, se repetirán los mismos actos y concentraciones frente a las sedes de las regionales cegetistas, adecuándolos a las características propias de cada lugar".

Además, dice que "los gremios del transporte público de pasajeros realizarán un paro simbólico de 15 minutos, entre las 16.15 y 16.30, como contribución fraternal y a fin de facilitar el traslado de los trabajadores a los lugares de concentración previstos; los gremios de prensa realizarán paros simbólicos para servir mejor a la difusión del acto".

También la resolución dicta medidas con respecto a la colocación de banderas de las organizaciones confederadas en Plaza de Mayo; sobre la portación de banderas, estandartes y letreros; la zona en que no se permitirá la libre circulación de vehículos (delimitada por las calles Córdoba, Callao, Entre Ríos, Independencia, Ingeniero Huergo y Eduardo Madero), como asimismo otros detalles de organización.

Escolares de San Rafael

Visitó este diario una delegación de escolares de la localidad de Los Parlamentos, San Rafael, ubicada unos 30 kilómetros antes de llegar a El Sosneado. El grupo, compuesto por 20 escolares que asisten a los distintos grados primarios, pertenecen a la escuela "Federico Palacios", y era encabezado por el director del establecimiento, señor Carmelo Gurrieri, y el maestro remplaante Jorge Safalón.

Políticas

Partido Justicialista

Consejo Provisorio de Unidades Básicas de Godoy Cruz. — Ha convocado a todos los secretarios políticos de las unidades básicas del departamento para hoy, a las 20, en la sede de la Unidad Básica N 24 "F ", Mármol 1147, Barrio Laprida. En la reunión se tratarán las directivas recibidas para la organización de los actos del 17 de Octubre. Por su parte, la mesa ejecutiva del consejo ha dado a conocer una declaración en la que repudia y condena los actos terroristas acaecidos en Mendoza y las acciones subversivas de Formosa y Tucumán, "porque ellas atentan contra la voluntad expresa del pueblo argentino de transitar por el camino de la revolución en paz, que señalara el teniente general Juan Domingo Perón". El Consejo, asimismo, hace suyos los comunicados emitidos por el Comando Superior del Movimiento Nacional Justicialista y por el Consejo Nacional del Partido Justicialista, instando a los peronistas a acatarlos en todos sus términos. Por último, "convoca al pueblo peronista de Godoy Cruz a estrechar filas junto al Consejo de Unidades Básicas, auténtica expresión organizativa del Justicialismo en el departamento".

Inscripción en escuela normal inician el 6

Entre los días 6 y 7 de noviembre próximo de 16 a 18, se realizará la inscripción de aspirantes para el período lectivo 1976. Los interesados deberán presentar copia o fotocopia legalizada de la partida de nacimiento. Los niños que no hayan nacido en Mendoza deben presentar copia de la partida de nacimiento legalizada (exclusivamente).

La edad reglamentaria es la siguiente: cuatro años cumplidos o a cumplir al 30 de abril de 1976, para la primera sección; cinco años cumplidos o a umplir al 30 de abril de 1976, para la segunda sección.

Un curso sobre artesanía comenzará hoy

Hoy, a las 17, comenzará un curso sobre arte y artesanía que ha organizado la Filial Mendoza de "Orientación para la Joven".

El curso comprende las siguientes materias: pintura en tela, teñidos decorativos, cerámica en frío, decoración de platos y artesanía navideña.

De acuerdo con lo informado, mañana, a las 17, se iniciará, además, un cursillo sobre cosmetología, que se dictará de lunes a viernes, de 17 a 19, en Martínez de Rosas 754.

Durante el acto que se realizó en el local de la escuela Patricias Mendocinas.

Entregaron subsidios a cooperadoras escolares

El gobierno de la Intervención Federal, a través del Ministerio de Cultura y Educación, entregó ayer a 56 cooperadoras escolares de Capital y el Gran Mendoza, el subsidio para el operativo de refección, reparación y ampliación de edificios escolares. "A la escuela la reconstruimos todos o no la reconstruye nadie". El acto, que se cumplió en el local de la Escuela Nº 9 "Patricias Mendocinas", fue presidido por el ministro de Cultura y Educación, profesor Dardo Salomón Olguín. Se encontraban presentes, además, el ministro de Hacienda, señor Lorenzo César; el subsecretario de Cultura, doctor Hugo Tavares; el inspector técnico general de la Dirección General de Escuelas, señor Antonio Guzzo; la secretaría técnica de la repartición escolar, señora Marta Laciar Puigdengola; los integrantes del cuerpo técnico de la Dirección General de Escuelas y otras autoridades provinciales y municipales, como así también los presidentes de las distintas Comisiones Cooperadoras acompañados por sus secretarios y los directores de las escuelas que recibían el subsidio.

Para agilitar el trámite de la ceremonia, los presidentes de las comisiones cooperadoras fueron convocados una hora antes de la prevista a la iniciación para que firmaran el convenio y los recibos correspondientes.

Cumplidos estos requisitos, y una vez que hizo su entrada la Bandera de Ceremonias de la Escuela Patricias Mendocinas y que se interpretara el Himno Nacional, se dio lectura a los distintos decretos y resoluciones que disponen la realización del operativo; al convenio que suscribieron el titular de la cartera de Cultura y Educación con los presidentes de las cooperadoras y al decreto que autoriza a ese ministerio a hacer entrega de los subsidios.

A continuación habló el profesor Dardo Olguín que expresó, entre otros conceptos: "No tengo mucho que agregar a lo que específicamente dicen los decretos que se han leído. Sí puedo decirles que este es el encuentro del Estado con la comunidad, en esta tarea de apoyo a la escuela pública y privada". Más adelante, el ministro manifestó: "Cuando me hice cargo de estas funciones, se me preguntó qué programa tenía, y respondí que era el programa que me señalaba mi larga actuación como maestro, donde había podido palpar cuanto era necesario para la escuela primaria, lo que podía concretar en tres cosas: Edificios escolares en condiciones; niños sanos y alegres para asistir a esas escuelas y maestros bien remunerados, es decir, tener un buen contenido y un buen continente". Más adelante se refirió al estado deplorable de algunos edificios escolares y a la buena acogida que había tenido la iniciativa ante el ex interventor, doctor Antonio Cafiero y luego por el doctor Luis María Rodríguez. Finalmente, destacó el esfuerzo del Poder Ejecutivo y la amplia colaboración que recibió de todos los ministerios, lo que hizo posible la creación de la Comisión Interministerial, que realizó, destacó, un trabajo altamente eficaz que permitió que en pocos días se concretara lo previsto.

Inmediatamente se procedió a la entrega de los cheques con los subsidios acordados, que recibieron los presidentes de las cooperadoras de las siguientes escuelas: Capital, Domingo F. Sarmiento, Patricias Mendocinas, Manuel Belgrano, General José de San Martín, Manuel Lainez, República de Chile, Ricardo Rojas, Edmundo De Amicis, Pío XII, J. C. Raffo de la Reta, Teniente General J. J. Valle, Felipe Varela, Río Mendoza y Sanidad Argentina. Godoy Cruz, Dr. Guillermo Rawson, Petrona G. de Burgoa, Roque Sáenz Peña, Julio L. Aguirre, Caseros, República del Perú, Victoriano Montes, Hortensia C. de Lemos, Avelino Maure, Severo Gutiérrez, Petroleros Argentinos y 1º de Febrero. Guaymallén, Manuel Sayanca, José R. Ponce, Flavio Ferrari, Francisco Arias, Guillermo Cano, Andrés Ferreyra, Manuel Molina, José Martí, Tomás A. Edison, María C. B. de Martínez, Miguel A. Ramponi, Juan M. de Rosas y José G. De Paolis. Las Heras, Coronel J. M. Olascoaga, Dra. E. R. de Dellepiane, Teniente F. M. Origone, Patricios y Jorge Newbery. Maipú, Procesa Sarmiento, César Palacios, Cabildo Abierto, R. E. de San Martín, Antonio L. Berutti, Juan M. Serú y Leopoldo Zuloaga. Luján, Teresa O'Connor, Medardo Ortiz, Julio Mayorga, Pedro P. Rodríguez y Coronel M. Dorrego.

Invierta mejor!

en Certificados Transferibles

Certificados de depósito a Plazo Fijo Nominativos Transferibles

Transferibles por simple endoso

Nuevas tasas de Intereses

Intereses Libres del Impuesto a las Ganancias

Garantía sin Límite de la Nación Argentina

Promotor

crédito universal

S.A. Sociedad de Crédito para Consumo

MENDOZA
INECOCHEA 68

-Esta parrilla es un "negocio redondo."

Para Mamá

La Parrilla Eléctrica Keithon prepara riquísimas parrilladas - como "al carbón" en menos tiempo, con poco gasto y más limpieza. Hágale un lugarcito en su hogar... es un "negocio redondo" para mamá!

PARRILLA ELECTRICA KEITHON

Industria Argentina

CUBILLOS y SANZ San Martín 1093 | LUMINTON San Martín 1126 | C. GOMEZ Las Heras 251 | J. A. RAMIREZ San Martín 1974 | E. A. JUAREZ 25 de Mayo 1867 | Frig. MILLAN San Martín 2430 - Las Heras

Sanatorio Policlínico de Cuyo S.A.

ASAMBLEA GENERAL ORDINARIA

CONVOCATORIA

Según lo dispone el art. 31 inc. 11) de los estatutos, CONVOCASE a los señores ACCIONISTAS del SANATORIO POLICLINICO DE CUYO S. A., a ASAMBLEA GENERAL ORDINARIA, para el día 26 de Octubre de 1975, a las 10.30, la que se realizará en su sede social de calle José V. Zapata nº 63 de esta ciudad, con el objeto de considerar el siguiente:

ORDEN DEL DIA

1º Lectura y consideración de la Memoria, Inventario, Balance General y estado demostrativo de la cuenta de Ganancias y Pérdidas e Informe del Síndico, correspondiente al trigésimo quinto ejercicio, cerrado el 30 de junio de 1975.
2º Distribución de Utilidades.
3º Elección de dos Directores titulares y un suplente.
4º Elección de Síndicos titular y suplente.
5º Elección de Vicepresidente del Directorio (art. 24º).

EL DIRECTORIO

NOTA: Para asistir a las Asambleas, los accionistas deberán depositar en la Caja Social, con tres días de anticipación por lo menos, sus acciones o documentos que acrediten el depósito de ellas en los Bancos que el Directorio designe, etc. (art. 45º).

13|10 F|98570|17|10

COMPRA DE VINOS

BODEGAS Y VIÑEDOS GIOL E.E.I.C. ANUNCIA QUE A PARTIR DEL PROXIMO 27 DE OCTUBRE COMENZARA EL PAGO DE LOS VINOS, CON CUOTAS DE PRORRATEO DISPONIBLES ENTRE EL 1/8/1975 Y EL 31/7/1976, ELABORADOS EN BODEGAS DE LA EMPRESA

PRECIOS OFRECIDOS

DE UVAS TINTAS "B" ..... $ 520,00 el hectólitro
DE UVAS BLANCAS "B" ..... $ 450,00 " "
DE UVAS MEZCLA ..... $ 370,00 " "

Del monto total de cada operación se descontará $ 100.— por quintal o hectólitro abonado el 31 del julio de 1975

FORMAS DE PAGO

El saldo resultante, previo descuento del anticipo de $ 100.— se abonará conforme al siguiente plan de pago:

Productores que hayan entregado:
de 1 a 150 quintales: pago total al contado el 27 de octubre
de 150 a 260 quintales: 50o/o al contado y saldo con un documento al 20 de febrero de 1976
de 260 a 350 quintales: tercera parte al contado y saldo con documentos al 10 de febrero y 18 de mayo de 1976
más de 350 quintales: cuarta parte al contado y saldo en tres documentos al 10 de febrero, 10 de mayo y 10 de agosto de 1976.

GIOL

La bodega del pueblo de Mendoza

Que es un Paquete?

Es el contenedor de las más variadas espéras y sorpresas, comunes a todo destinatario.
Y si debe ser transportado necesita estar seguro y llegar en tiempo récord.
En eso estamos nosotros desde hace 18 años, con más de 15.000 paquetes por día, retirando y entregando en 100 ciudades y 1.500 localidades del país.
Nuestra experiencia nos avala ante cada vez más empresas que usan nuestros servicios.
Venga a nosotros con su paquete.

OCA INTERCARGO

CHACABUCO 463/69
TEL. 217902-215972
MENDOZA

LOPEZ COLLI PROPAGANDA

Encontrar una casa al final del camino

vivienda y Confort

Así como ya existe consenso general de la utilidad imprescindible que prestan las guarderías infantiles en la actual estructura social, así también crece la aceptación, y necesidad consiguiente, de la organización de eficientes hogares para ancianos.

Superado el injustificado escrúpulo que se oponía a destinar a una institución de tal naturaleza a los propios padres u otros familiares de edad avanzada, la sociedad aguarda que el Estado o los organismos que en cierta medida han adoptado la tutoría de ponderables partes del conjunto social, encaren seriamente la solución del problema.

Existen algunas meritorias obras privadas que con sentido realmente apostólico mitigan situaciones extremas, la mayoría de ellas elogiosamente destinadas a las clases sociales de nivel inferior. El Estado también coopera, pero en muy pequeña proporción. En realidad, el conjunto de iniciativas arroja una suma insignificante de asilados.

Es por ello que periódicamente damos noticias en esta sección de las iniciativas que se producen sobre el tema, en la inteligencia de que esa postrer vivienda —algo comunitaria— puede ser mañana nuestra propia casa, y que en consecuencia como tal debe ser pensada y proyectada.

A falta —lamentablemente— de realidades, presentamos hoy un ambicioso proyecto.

Muchos trabajos de tesis de los egresados de la Facultad de Arquitectura y Urbanismo de la Universidad de Mendoza se inspiran en necesidades reales de nuestra provincia y constituyen un valioso aporte a su solución. Un enunciado del Plan Trienal del gobierno de la provincia indujo al trabajo de tesis de los flamantes arquitectos Maura Viviana Calvo, Juan Carlos Maíz, Juan Carlos Montiveros y Jorge Ricardo Ponte, quienes con el asesoramiento del arquitecto Carlos de Rosas, presentaron al Jurado un extenso trabajo titulado "Comunidad Gerontológica Integral".

Es algo más que un simple hogar para ancianos. Los jóvenes autores del proyecto seguramente confían en los adelantos que la geriatría médica ha de alcanzar a breve plazo, y han previsto la existencia de importantes instalaciones en el área de la salud, pensadas para proporcionar en el lugar, no tan sólo los tratamientos corrientes a cualquier enfermedad, sino también aquellos destinados a prolongar, no la vida precisamente, sino el bienestar físico y espiritual que suele faltar en la última etapa.

Es así que la tesis, aparte de justificarse en razones históricas en relación con la vejez, que incursionan en el tiempo desde la más remota antigüedad, ha recurrido a diferentes especialidades de la medicina para indagar sobre los problemas, las necesidades, las preferencias y las inclinaciones de las personas que ya han superado la etapa de la vida activa.

La tarea de investigación se completa con la búsqueda de antecedentes locales, nacionales y extranjeros. En este terreno no es mucho lo que los proyectistas encuentran, especialmente en nuestro país, y aún las obras que consignan realizaciones en Inglaterra, Francia, Estados Unidos, España, etc. pueden considerarse en el período de la experimentación. Pero les sirvió para concluir que en cada lugar debe adaptarse el edificio a las costumbres sociales propias y que el número de personas a beneficiar en cada establecimiento jamás puede alcanzar la importante cifra que fue prevista en el Plan Trienal.

Es por ello que consideramos a este trabajo de tesis muy importante en el aspecto creativo. Los autores han ideado un eficiente hogar para ancianos.

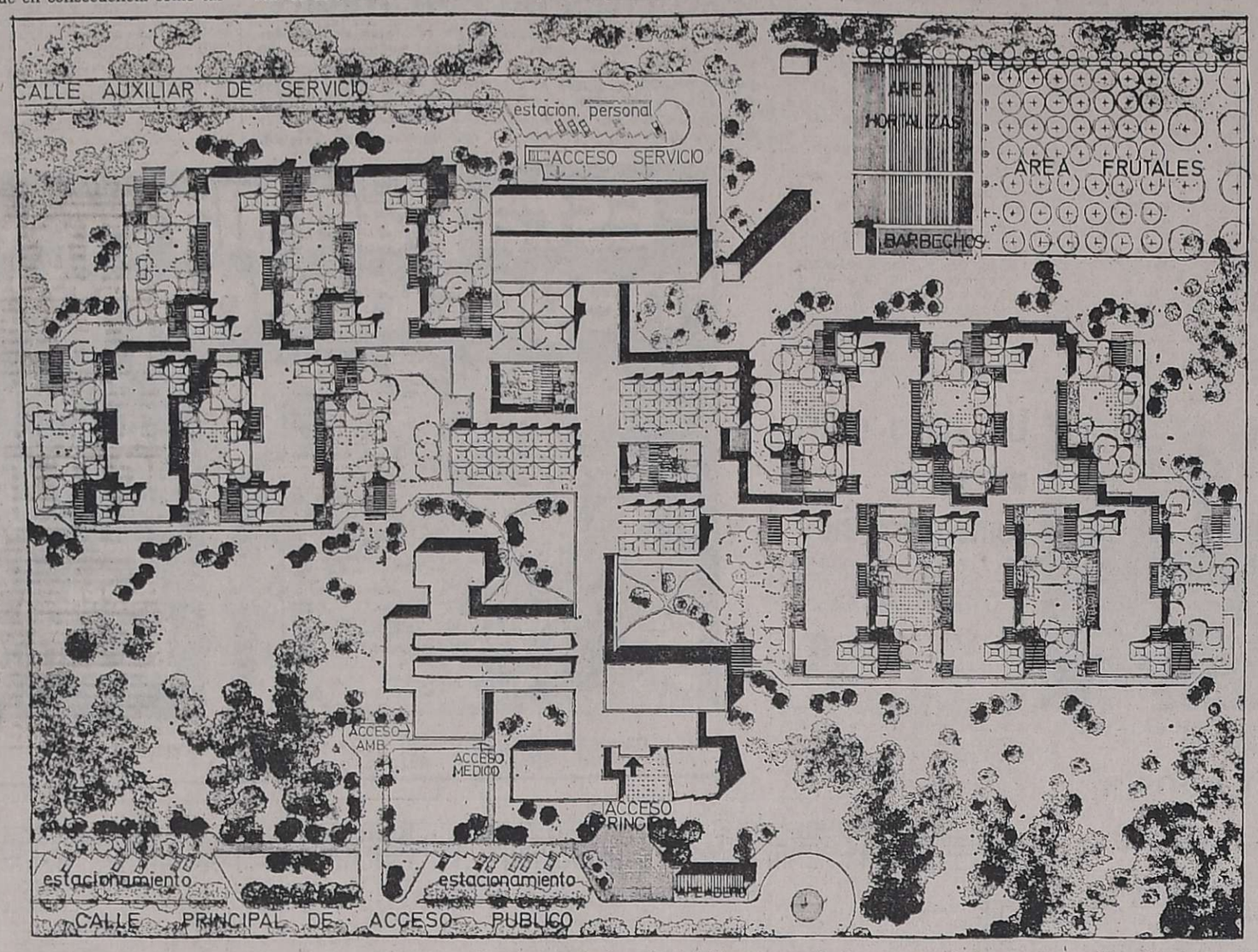

La planimetría del Hogar para Ancianos proyectado para un predio ubicado en el Bermejo, nos muestra en un diseño simple y concreto la distribución de las diferentes zonas, como así de los dos accesos: el principal sobre el frente a Avenida Tirasso, y el de servicio sobre la parte posterior, donde se encuentran, por mirar al Sur, las instalaciones secundarias y de servicio. La parte central del edificio es ocupada, sobre la fachada, por la capilla, recepción y administración. La parte central alberga los distintos estares de la laborterapia, más el comedor. Las alas Este y Oeste, siempre en una sola planta, están ocupadas por los pabellones de los dormitorios, todos en contacto contacto con la naturaleza que rodea la edificación.

La obra

El lugar de emplazamiento reviste una gran importancia. Es por ello que se ha elegido una fracción de terreno de 85.100 metros cuadrados, ubicada sobre el Carril Tirasso, en Bermejo, muy próxima al Carril Almirante Brown, que es propiedad de la Municipalidad de Guaymallén, municipio que ha declarado esta zona de su departamento como un centro asistencial importante en casos de urgencia.

El terreno elegido cuenta con vía pavimentada, agua, luz y teléfono. Mira al Norte sobre la calle Tirasso en un frente de 230 metros, con una profundidad de 370 metros, casi sin pendiente, lo cual facilita el posterior desplazamiento de los internos en sus paseos, aún con muletas o silla de ruedas.

El programa adoptado contempla la construcción de un edificio de una sola planta y de 12.428 metros cuadrados cubiertos y 72.672 metros libres destinados a las circulaciones vehiculares y peatonales, más los parques y jardines.

Todo esto para albergar a 250 internos de ambos sexos y 80 externos.

Este detalle de internos y externos es importante, porque aparte de posibilitar a un cierto número de personas en situación de retiro, pero con buena salud, un sitio donde pasar el día con pensión completa, hace que estas mismas personas sirvan de nexo entre el mundo exterior y los internados, evitando a éstos una prolongada sensación de aislamiento. Los proyectistas optaron por este sistema mixto de establecimiento.

Antes de ocuparnos del interior de este proyecto, hacemos notar que de la totalidad del terreno elegido —8 Has. y media— más de 6 se han previsto para jardines y paseos, destinándose media hectárea a terreno destinado al cultivo por parte de los ancianos residentes de las flores u hortalizas de su predilección.

Esta terapia de la ocupación y el trabajo ha sido motivo de gran preocupación por parte de los proyectistas que, aparte del lugar indicado para cultivos, han destinado 2.012 m2. en el interior a una zona que han denominado "laborterapia", compuesta por sala de lectura y biblioteca, sala de labores femeninas, sala de juegos, sala de música, taller de cestería, taller de carpintería, taller de jardinería, más dos amplias salas de estar y visitas y una regular galería para igual fin.

Todo esto constituye precisamente la zona comunitaria del establecimiento, en la cual internos y externos deben pasar la mayor parte del día, especialmente durante los meses del invierno.

(Continuará).

Cálido y acogedor ambiente múltiple

Es éste el rincón de un ambiente de estar en un departamento ciudadano, ubicado a regular altura sobre la calle, por cuya ventana vidriera la luz, el sol y el panorama lejano de techos y jardines interiores de otras viviendas.

Todo el conjunto busca armonizar con el ladrillo visto del muro del fondo y el rojo cerámico del piso. Cobre, hierro, madera y una antigua lámpara a kerosene convertida en artefacto para luz eléctrica.

La tela es rústica en las cortinas y en el tapizado del gran sofá que preside la estancia. Así, éste, disimula muy bien su doble condición de sofá y cama, servicio que presta cuando alguien debe pernoctar imprevistamente en las escasas dependencias que forman el coqueto departamento.

Publicación de trabajos en la revista Summa

Por acuerdo entre la Sociedad de Arquitectos de Mendoza y la dirección de la revista especializada "Summa", que se edita en la Capital Federal, la sociedad local recibirá y enviará a destino todos los trabajos que los señores arquitectos deseen publicar en el número que dicha revista dedicará al urbanismo y arquitectura de nuestra Provincia.

Más informaciones en la sede de SAM, calle Sargento Cabral 622, Ciudad, de martes a sábados, en el horario de 11 a 13, exclusivamente.

Preocupación por espacios más abiertos

La falta o disminución de espacios abiertos, especialmente de aquellos destinados a la presencia verde de los vegetales, constituye una de las grandes preocupaciones actuales de los arquitectos responsables de la parte urbanística de las ciudades modernas. Es por ello que últimamente se acentuaron las críticas y afanes de todo calibre en relación con el avance incontenible del asfalto sobre la ciudad de Buenos Aires.

Mendoza, capital de reducido perímetro, con abundantes plazas en su interior, y próxima a una profusa vegetación en la región suburbana, pareciera no necesitar preocuparse mayormente por ese problema.

Sin embargo el elevado volumen de nuestro parque automotor en relación con la superficie urbana, con la consiguiente alteración de la salubridad ambiental, pone por añadidura en serio peligro la supervivencia de nuestra arboleda, tan necesaria por motivaciones climáticas, y lo que es peor, dificulta grandemente el desarrollo de las nuevas plantaciones.

Un piso diferente bajo sus pies!
flöörflex
GRABADO EN BAJORRELIEVE

LUIS CROCCO
• PISOS
• REVESTIMIENTOS
• ALFOMBRAS
• PAPELES PINTADOS
AV. SAN MARTIN 457
TEL. 247700-249700-MZA.
EN SAN JUAN
MENDOZA 455 - Sur - TEL. 28566

Recirculación...es la solución!
para disfrutar un verano sin riesgos...!
Equipo Tratagua de purificación de agua, para natatorios públicos y privados (piletas familiares, clubes, balnearios, etc.).
Solicite asesoramiento a sus Fabricantes e Instaladores.
TRATAGUA s.a.
(SAN LUIS 425 — Tel. 217574 — LAS HERAS — (MZA.)
GALERIA TONSA LOCAL A-15 — Tel. 242187
MENDOZA

REVESTIMIENTOS FRENTES E INTERIORES
EL INCA
SALPICADO•PEINADO•GRANITO
HIDROFUGOS•ADHERENTES•SILICONAS
Stock permanente
huarpe
Distribuidor en Cuyo
HORMI SUELO ingeniería
9 de Julio 2129 - Tel. 253772 - Mendoza

VICTOR GULLO
EQUIPAMIENTO INTEGRAL COCINAS y BAÑOS
AMOBLAMIENTOS
MAYOLICAS DECORADAS
AZULEJOS DECORADOS
PISOS CERAMICOS
REVESTIMIENTOS
SANITARIOS EN GENERAL
GENERAL PAZ y CHILE - MENDOZA
SANTA MARIA DE ORO 371 - LUJAN

TOLDOS DE ALUMINIO
"CUYO"
Trabajos garantidos. Entrega inmediata y Financiación.
No compre sin consultar a:
BELGRANO 1286 - GODOY CRUZ - TELEFONO 220217
14|10|C|175|14|10

SE APROXIMA EL VERANO, PREVENGASE A TIEMPO
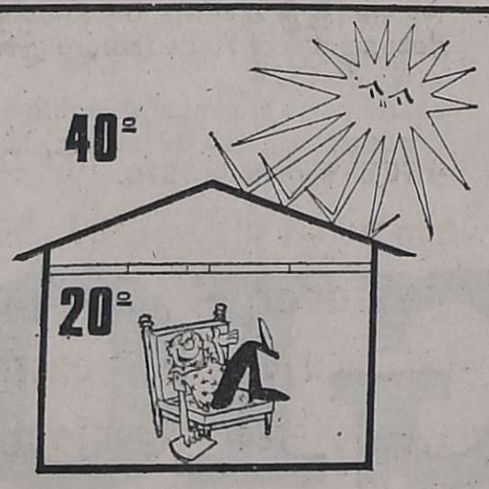

PONGA EN SUS TECHOS Y TERRAZAS
POLIESTIRENO EXPANDIDO
EL AISLANTE MAS EFICAZ QUE SE CONOCE
AISLANTES DE CUYO
FABRICAS
EN MENDOZA: ARISTOBULO DEL VALLE 815 BENEGAS-GODOY CRUZ-TEL. 222644
EN CORDOBA: PALERMO 160-V. AZALAIS TEL. 712271-718278
OF. BS. AS.: FLORIDA 971-OF. 58 TEL. 32-7718 - 31-9112

cedro
* MADERAS MISIONERAS
* PINO PARANA
* TERCIADOS
* MACHIMBRES — ZOCALOS
* LAMINADO DECOR
* AGLOMERADO PANELCO
* CHAPAS MIGUET
* ADHESIVOS
GIRO S.A.
AYACUCHO 168
Tel. 217377
MENDOZA

CONSTRUYE O ARREGLA SU CASA
AEREADORES
REVESTIMIENTOS
VINILICOS Y MADERA
CERAMICA roja Cattaneo
MAMPARAS para baños
PARQUET de todo tipo
Amplio Stock
Entrega Inmediata
GRIFERIA artesanal Fersa
PISOS de goma PIRELLI
REVESTIMIENTO Castelar de cobre y bronce
PUERTAS PLEGADIZAS placas enchapadas de madera
MAUCCI CUYO
PATRICIAS MENDOCINAS 915
TEL. 292087 • MENDOZA

parquet
ROBLE - VIRARO - FRESNO
ALGARROBO
GUATAMBU
PEDRO BAJDA e HIJOS
BENAVENTE 4325 — VILLA NUEVA
GUAYMALLEN - TELEFONO 261627

CRN
CERAMICA RIO NEGRO
Colores rojo y habano
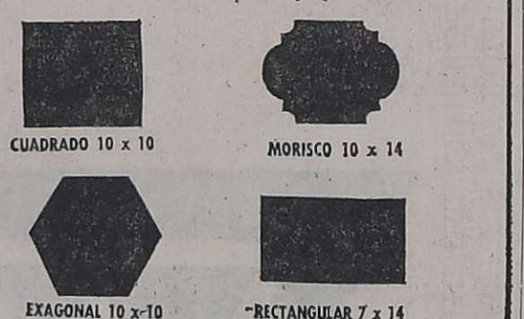

REPRESENTANTE EN CUYO
Palomo & Cía. S.A.C.I.F.I.A.
San Luis 541 - Teléf. 215098 - Mendoza
DISTRIBUIDORES:
SANITARIOS GRIMA: Montevideo y Urquiza Tel. 253842 Mza.
SANITARIOS MANINO: Videla Correa 338 - Tel. 256608 - Mza.
JOSE MARTINEZ COLLAR: Belgrano 1873 - Godoy Cruz - Tel. 291258

REVESTIMIENTOS
CORLOK
HAGALOS SUYOS EN...
LAMICUYO
MONTECASEROS 1267

PISO CERAMICO ESMALTADO
ZIRCONIZADO SEVILLA
El m12. $ 540.-
SCALA
GUTIERREZ 492 (ESQ. CHILE)
TEL 252537
14|10|F|14|10

TELAS VINILICAS
CARPENTER
papeles vinílicos
Carpen - Wall y Vinilia
LINEA DE ALFOMBRAS
ATLANTIDA
MANUEL MENDOZA Y CIA.
MORON 258 - TEL. 290310 - MZA.
ESTACIONAMIENTO PROPIO

ARTESANIA CERAMICA PARA ILUMINACION Y DECORACION
—Proyectos integrales, decoraciones, asesoramiento y realización de diseños exclusivos acordes con el ambiente.
FABRICA DE PANTALLAS
PRECIOS ESPECIALES PARA COMERCIANTES Y MAYORISTAS
A ESTUDIO ARTIS
CHACABUCO 566
MENDOZA - Tel. 251496
(horario: de 7 a 15)

ALDAGOI PROP.

TINGLADOS Para galpones
RUBEROID Elefante Nº 14
MALLAS de fibra de vidrio y lana de vidrio
MASIO
precios especiales a empresas constructoras y revendedoras.
SOMECA s.a.
SOCIEDAD MENDOCINA DE CALES Y AFINES
Urquiza 357 Tel. 250158 - Mza.

PUERTAS PARA PLACARD
Modernísimas puertas para placard de metal texturado.
Plegadizas, modulares
Adicionables de pared a pared, y de piso a techo
No necesitan marco, ni pintura, fácil colocación
Garantía 3 años
Con planes adecuados de financiación
LAS VENDE

TECARMET S.R.L.
SAN MARTIN (Sur) 1178
GODOY CRUZ - Tel. 221052

Abrasivos Argentinos s.á.l.c.
PRODUCTOS PARA CARPINTERIA DE ALTA CALIDAD
• Bandas Fenobond
• Rollos de lija respaldo papel y tela
• Papeles de Lija
• Discos abrasivos
• Rollos para curtiembre
• Rollos para parquetistas
DISTRIBUIDORES OFICIALES:
Magio
EL PLATA S.A.I.C. y A.
JOSE F. MORENO 1621 - MZA. - TEL. 217134 - 217417

El público, en la presentación.

Exposición de arte

SAN RAFAEL. — En el museo de Bellas Artes del Centro Argentino, la pintora Irene Alicia Sardi inauguró su primera exposición que la integra con dos trabajos en carbones, cinco tintas y veinte témperas en todas las cuales, persigue la forma simbólica con tendencias realistas y abstractas.

La muestra fue presentada por la profesora Analía Maggioni.

La artista fue felicitada por la numerosa concurrencia y recibió el obsequio de numerosos motivos florales. La exposición será clausurada el 10 de octubre.

PERFUMERIAS Aparicio
Viernes 19 de Octubre
Día de la Madre
Secador de Pié c/com. manual $2.480
Peluca s/casco $445
Amplio Surtido en Estuches de Regalos
PERFUMERIAS Aparicio
GARIBALDI 31 SAN MARTIN 1173
LAS HERAS 170
GARIBALDI 128 MENDOZA

La Semana de la Familia se inicia hoy

SAN RAFAEL. — Darán comienzo hoy los actos de la Semana de la Familia que ha organizado el Movimiento Familiar Cristiano en adhesión al plan de Pastoral, Matrimonio y Familia.

El programa, que se cumple también en adhesión a la fiesta del Santo Patrono San Rafael Arcangel, se desarrollara en el teatro de la Escuela "Rodolfo Iselín", dando comienzo hoy, a la 22, con unas palabras de presentación. Seguidamente el Reverendo Padre Remigio Paramio, vice asesor nacional del Movimiento Familiar Cristiano, iniciará una serie de disertaciones con el tema: "El mundo moderno y la problemática familiar". El miércoles a las 16, la reunión estará dedicada a la juventud y a las 22, hablará sobre: "Soluciones que aporta la Iglesia a la problemática de la familia"; el jueves, a las 19.30, en una reunión para jóvenes, se referirá a: "Qué piensa la juventud actual del matrimonio" y a las 22, "Conflicto integracional".

El 17, a las 22, se desarrollará un panel sobre: "Apostolado de la familia", a cargo de un matrimonio y jóvenes y luego hablará el obispo, monseñor León Kruk; el 18, a las 22, homenaje de los jóvenes a los padres, con el "Recital a los que creen", y el 19 a las 20, monseñor León Kruk oficiará en la Catedral, la Misa de Clausura de la Semana de la Familia.

CINTAS PARA REGALOS
Muky
pídalas en las buenas casas del ramo
DISTRIBUYE:
papelera Huarpes
P. Mendocinas 836/38
Tel. 290974 • Mendoza

Jurado de un certamen literario

SAN RAFAEL. — Fue designado el jurado y se dieron a conocer los premios del concurso nacional de poesías "Mujeres Poetas Argentinas" que organiza el grupo Integración Literaria Cultura de San Rafael (IDEA).

Como se conoce, ese certamen está reservado exclusivamente para mujeres poetas con motivo de celebrarse el "Año Internacional de la Mujer".

IDEA dio a conocer la integración del jurado, por la doctora Esther Barbará de Bittar, las profesoras en letras Teresa Celsa Ponce y Norma Giordano de Greco y las poetisas Rosa Ana Casteller y María del Carmen Trinidad de Conselmo. El fallo del jurado recién se conocerá en la primera semana del mes próximo, debido a la gran cantidad de trabajos recibidos desde distintos lugares del país.

Los premios consisten en plaquetas y diplomas, en este orden: Premio IDEA; premio "Sara L. de Castorino", por el Instituto Cuyano de Cultura Americana, filial San Rafael; premio "María de los Angeles Segura de Trinidad"; premio "María Luisa Savorotti". Habrá en total tres menciones honoríficas, y siete menciones especiales. Se anuncia la entrega de los premios en un acto a llevar a cabo en noviembre próximo.

Educacionales

Maestras Jardineras. — SAN RAFAEL. — La inspectora Regional Sur ha citado a las maestras de jardín de infantes a la reunión que se realizará hoy, a las 18.30, en el local de Inspección Regional.

Suplencia. SAN RAFAEL. — Hoy, a las 10.15, en la Escuela Nº 446 "Juan Palma", de Las Paredes, se ofrecerá una suplencia de maestra común a partir del puntaje 20,710 en orden decreciente.

SUTE

SAN RAFAEL. — En una asamblea que llevará a cabo hoy, a las 18,30, el Sindicato Unido de Trabajadores de la Educación filial San Rafael procederá a la elección del secretario departamental definitivo y a los precandidatos para integrar las listas del secretariado ejecutivo provincial.

A ese efecto los padrones electorales han sido puestos a disposición de los afiliados en la sede de Francia 216 de esta ciudad, y se ha invitado a participar a todos los afiliados docentes, no docentes, celadores, quienes se desempeñan con retribución por partidas de limpieza, profesores, aspirantes a cargo. Se señala que la concurrencia es obligatoria.

San Rafael

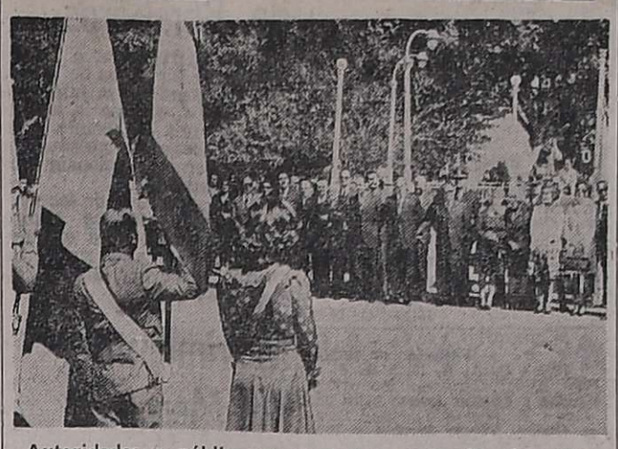

Autoridades y público se concentraron en la plaza San Martín.

Realizaron actos por el Día de la Raza

SAN RAFAEL. — Destacados contornos acaparon los actos que se cumplieron en la plaza San Martín, organizados por el Club Español de San Rafael, en celebración del Día de la Raza.

El presidente del Club Español, señor Félix Fernández, y el presidente del Centro Andaluz, acompañados de miembros de esas entidades, la Reina del Centro Andaluz, señorita Estela María García y el presidente del Hospital Español del Sur Mendocino, señor Adolfo Martínez, concurrieron a la Municipalidad donde presentaron sus saludos al comisionado municipal, señor Chafi Félix. El señor Fernández, en nombre de las entidades españolas y de los integrantes de esa colectividad, señaló el apoyo de los numerosos españoles que trabajan por el engrandecimiento del departamento y del país. Chafi Félix agradeció tales conceptos y ratificó la acción de los herederos de "esa Patria que siempre lo han demostrado, de trabajar por el bien de la comunidad y del país".

Homenaje al Libertador

El Comisionado Municipal acompañado de los directivos de las entidades españolas y los abanderados de las mismas, se trasladaron a la plaza San Martín. Frente al monumento al Libertador se encontraban delegaciones escolares con abanderados, el vicecónsul honorario de España, señor Emilio Bustos; el delegado de la Suprema Corte, doctor Rodolfo Galdós; la Inspectora Regional señora Rosa Ríos de Luquez; el inspector de Educación Física, profesor José Gagliardi; el jefe interino de la Unidad Regional IIª de Policía, comisario inspector Báez Koltes y otros funcionarios locales.

Tras el izamiento de la bandera, a cargo del Comisionado, señor Félix y el vicecónsul de España, señor Bustos, junto a representantes de entidades españolas, la Banda de Música ejecutó el Himno Nacional y el Himno de España.

El señor Félix Fernández y el vice cónsul de España, rindieron un homenaje al Libertador, colocando una ofrenda floral al pie del monumento al general San Martín y seguidamente, el señor Emilio Busto pronunció un discurso alusivo a la fecha.

Las autoridades y público se trasladaron a la Catedral San Rafael Arcángel, donde el padre Juan Bautista Gastón celebró la Santa Misa.

Finalizado los actos, los directivos de las entidades españolas y autoridades se trasladaron a la sede del Club Español, donde se ofreció una copa de jerez.

Festival folklórico

Uno de los solistas ganadores.

SAN RAFAEL. — Julio Belterrés y Elizabeth Quevedo, ambos pertenecientes a la Escuela Nacional de Comercio Nocturna, fueron los ganadores en las categorías solistas, masculino y femenino, en el Festival Folklórico organizado con motivo de celebrarse la Semana Estudiantil Sanrafaelina. Mientras que en conjunto de bailes, el primer puesto fue compartido por tres establecimientos, Colegio de los Hermanos Maristas e Instituto del Profesorado del Carmen, que actuaron en forma conjunta; EBYME y ENET y el Centro Polivalente de Artes, los tres sumaron 23 puntos.

El festival se desarrolló en cancha de Deportivo Argentino el que congregó a numerosos estudiantes, que alentaron entusiastamente a los participantes. Del jurado tomaron parte profesores de baile y guitarra.

En la categoría solistas masculinos, tomaron parte Julián Padro, del Colegio Marista, interpretando "Zamba del Cantor Enamorado"; Julio Belterrés, de Comercial Nocturno, con "Recital al Amigo"; Miguel Angel Pérez, de Iaccarini, con "Canción de Lejos"; Osvaldo Rocasalvo, de ENET Nº 1, "Cuando tenga la tierra"; y Oscar Alonso del Colegio Nacional "Manuel Ignacio Molina", con "Cantor enamorado".

En solistas femenino, intervinieron Martha Abraham del Colegio del Carmen; Elizabeth Quevedo, del Comercial Nocturno con "Pescador y Guitarrero"; Estela Gutiérrez, Colegio Nacional, con "Luna tucumana"; y Luisa Peñaloza con "Zamba del Cantor Enamorado", del Centro Polivalente de Arte.

El jurado dio como ganadores en ambas categorías, a Elizabeth Quevedo, mientras que en masculino, el triunfo le correspondió a Julio Belterrés, con 20 puntos y segundo, Julián Prado con 18.

En la categoría de bailes, la primera ubicación estuvo compartida con 3 conjuntos; EBYME y ENET, Silvia Britos y Juan Membribes, con "La Fortinera"; Centro Polivalente de Artes, con Rosa Arrieto y Juan Salas con "El Palito"; y el Colegio Del Carmen y Maristas, con Sergio Pasquier e Isolina Gaviola, con "Cielito".

Para el festival se presentaron dos conjuntos vocales de Colegio del Carmen, que no entraron en concurso.

Piden se rehabilite el servicio ferroviario

SAN RAFAEL. — El departamento San Rafael es una de las zonas que más ha sufrido los efectos de la limitación de los servicios ferroviarios con la interrupción total con la capital de la Provincia y una disminución gradual, con la Capital Federal.

Esta situación parece más crítica, ante la anterior gravitación de 2 ferrocarriles, que mantuvieron durante más de medio siglo el desarrollo y el progreso lugareño, asegurando el transporte de cargas y pasajeros con los principales centros económicos y de población del país.

La limitación en el movimiento de trenes, dio vida a otros medios, en especial obligó a valerse de medios propios para suplir el déficit, y en estos momentos el incremento de los combustibles y de los vehículos de carga en general, reactualiza a los transportes masivos como un elemento indispensable o fundamental para posibilitar el uso por la industria pesada y en particular por el grueso de la población.

El problema ha dado lugar a que permanentemente y desde los más diversos sectores de la población se haya hecho periódicos reclamos a las autoridades nacionales en procura de la rehabilitación del sistema ferroviario, que prácticamente ha desaparecido como medio de transporte lugareño. Ahora y siguiendo una correspondencia que ya se mide en cientos de hojas, la Cámara de Comercio, Industria y Agricultura de San Rafael repite la gestión ante el Presidente de los Ferrocarriles Argentinos, señor Cesáreo Hugo Melgarejo en procura de "una más eficiente prestación del servicio ferroviario para el transporte de pasajeros entre Buenos Aires y San Rafael, como así también, reanudar el servicio diario entre San Rafael y la ciudad de Mendoza.

"Consideramos que la recuperación ferroviaria en la que se halla empeñada Ferrocarriles Argentinos, habrá de lograrse merced a los servicios que la empresa preste a los usuarios, estando los mismos basados en las necesidades de cada región, eficiencia y tarifas económicas", sostiene, y a continuación explica al funcionario que el departamento San Rafael desde comienzos de siglo tuvo en el ferrocarril un factor que gravitó decisivamente en su progreso.

La entidad empresaria manifiesta la necesidad del servicio ferroviario y dice que la población está dispuesta a prestarle el mayor apoyo, si los servicios se prestan con eficiencia, y en ese sentido sugiere que el actual movimiento de trenes entre Buenos Aires y San Rafael, sea incrementado con una frecuencia más que llegue el jueves a la mañana para partir de regreso en horas de la noche. Pide que sea un tren rápido con un mínimo de paradas en su trayecto.

Con la ciudad de Mendoza, solicita un tren diario de pasajeros y dice que el restablecimiento de ese servicio constituye una aspiración que no admite una espera más prolongada recordando que se lo suspendió al comenzar la racionalización ferroviaria en procura de sanear la economía del organismo estatal. Hace notar que han transcurrido cuatro años desde que fueron suprimidos los servicios con la capital de la Provincia y sugiere que al reimplantar ese transporte se aplique el boleto de ida y vuelta.

Municipales

Apertura de nuevos negocios. SAN RAFAEL. — En setiembre, la Dirección de Rentas de la Municipalidad autorizó la apertura de 152 nuevos negocios en San Rafael. Se han registrado también nueve autorizaciones de ampliación de comercios.

Turismo escolar. — Con destino a Embalse de Río Tercero, partió otro contingente de estudiantes que pertenecen a ENET "Ejército de los Andes" y a la Escuela Técnico Agrícola de Real del Padre. También ha regresado un contingente de escolares, pertenecientes a las escuelas del Barrio Matadero y El Usillal, que pasaron una temporada de descanso en la unidad turística de la provincia de Córdoba.

La Cámara de Comercio renovó sus autoridades

SAN RAFAEL. — Por aclamación fue elegida la nueva comisión directiva de la Cámara de Comercio, Industria y Agricultura de San Rafael, que encabeza el señor Mateo Martínez Smidt.

El acto de renovación de autoridades, se efectuó en la sede de esa entidad, y fue presidido por el señor Waldino Chimeno, por encontrarse ausente el titular de esa entidad.

La asamblea aprobó la memoria y el balance. En la memoria se dieron puntos de vista empresarios sobre los principales rubros que conforman la economía lugareña, comenzando con palabras preliminares en las que se indica los problemas muy complejos que se debió afrontar derivados de la difícil situación económica por la que atraviesa el país. Los puntos tratados a continuación fueron la situación de la agricultura, en que se pone de relieve el factor climático por su incidencia desfavorable para vastos sectores, al malograr cosechas, y en ese sentido refiere las gestiones efectuadas para que se dote a la región de los elementos técnicos y científicos destinados a contrarrestar la fuerza destructiva de los elementos.

Pone de relieve también el proceso de crisis económica que vive el país y dice: "nuestro panorama agrícola ha resultado ciertamente desalentador".

Se ocupa de la vitivinicultura indicando que "no ha logrado la solución de los problemas que la afligen desde varios años a esta parte" y sostiene la necesidad de que se le otorue el lugar que legítimamente le corresponde dentro del quehacer industrial argentino.

En materia de obras y servicios públicos, se suministra un detalle de las gestiones realizadas en apoyo de la realización de obras en el departamento y mejores servicios públicos, como así se enumeran otros trámites sobre los más diversos aspectos que hacen al desenvolvimiento de la región.

La nueva comisión está compuesta por empresarios que representan a los sectores más diversos de la economía regional, que encabeza como presidente el señor Mateo Martínez Smidt. El cargo de vicepresidente primero ha correspondido al señor Leopoldo Montilla, y la vicepresidencia segunda al señor José Espino.

Los vocales titulares son: Antonio Russo, Armando del Pozzi, Higinio Vizcaíno, Juan García Cano, Jaime Tiburcio, Roberto Genaro Fassanelli y Manuel Martín. Los vocales suplentes: Oscar R. Garavaglia, Bernardo S. Leiva, Pedro J. García y José Cayetano Pellegrini.

Revisores de cuentas fueron elegidos los representantes de José F. Giménez S.A., Francisco García e Hijos S.A., y Expreso Malargüe; los suplentes para esa función Vimar S.A., Angel Zabalegui y la Cooperativa Vitivinícola San Rafael Ltda.

Además prosiguen su mandato integrando esa comisión, René Franchetti, Alberto Llugany, Luis Mahia, Renato Romano, ingeniero Roberto Marín y Gerónimo Misino.

QUE LA NAFTA, QUE EL MECANICO, QUE EL 0 KM, QUE...

Es cierto: últimamente lo único que Ud. escucha en su auto es el tema "aumentos". Dese una satisfacción... Escuche algo realmente gratificante: **hoy, el mejor auto-stereo, Kenia (a magazine o cassette) está más a su alcance que nunca.** Pregunte cuanto antes en un concesionario Kenia. Ganarán sus oídos... y su bolsillo.

KENIA
En Kenia somos realistas: tanto en sonido como en precio.

"SANTA SOGUITA MARTIR" (alias mamá)
¡Sí, será feliz!
Mamá es una mártir de la soga de colgar la ropa (y del hollín, y de la humedad y...)
Por eso en su día...
SECARROPAS YELMO Internacional

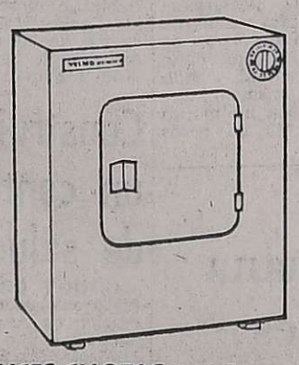

TRADICIONAL GARANTIA YELMO
las 15 FELICES CUOTAS ayudan a regalarla! (y a comprarla en:
CONFORT SARALEGUI y CIA. Lavalle 36
R. F. GRZONA Pedro Molina 1931
CASA MAÑAS S.R.L. 9 de Julio 111 San Martín
LUMINTON S.R.L. San Martín 1126
CHILA HNOS. San Miguel 1246 Las Heras
FAMULARO San Martín 1273

En Regalos para MAMA... BOLLATI ...Se las Sabe Todas..!

Foto - Cine - Cámaras - Rollos
Material Fotográfico
Laboratorio:
blanco y negro - color
FOTO • CINE BOLLATI
9 de JULIO 1873 - Tel. 214933 Mza.

FINAMPRES S.R.L.
Créditos Personales en Efectivo
Trámites 48 Horas. Colón 241 - Mza.
14|10|C|143|17|10

OLD Smuggler Extraviejo ...se siente al probarlo.

INDUSTRIA ARGENTINA

Ford F 100 DE LUJO
la Pick-Up más fuerte de la Argentina
$ 310.000
Decidirse por la Ford F-100 es invertir bien

ENTREGA INMEDIATA
SAN RAFAEL MOTOR S.A.
ASOCIADO A A. C. A. R. A.
CONCESIONARIO Ford SAN RAFAEL - MALARGÜE
GUTIERREZ 50/54 - TEL. 21106 - SAN RAFAEL - MZA.

a LOPEZ CARRILLO S. A.
DESDE PAVON ARRIBA, PROVINCIA DE SANTA FE
INALPA S. A.
Cumple en agradecer a esta firma proveedora la amplia colaboración dispensada, haciéndonos un deber en destacar que empresas de esta conformación técnica y ética, enorgullecen al país, contribuyendo efectivamente a su destino de grandeza.
14|10|F|98978|14|10

AVISOS FUNEBRES

SEPELIOS

✝ **APOLINARIO MORALES**
Q.E.P.D.
Falleció el 13-X-75

Su esposa, Blanca Lidia Lara; hijos: Ramona Odilia y Alberto Reynaldo Morales; futuros hijos políticos: Ramón Sevilla y Haydee Guevara; hermanos: Elina de Lampa, Alicia de Sánchez y Héctor Morales; hermanos políticos: María de Salinas, Luis Lara y María Marcheti, primos y demás familiares, participan con pesar su fallecimiento e invitan al sepelio de sus restos, hoy a las 11 horas, al cementerio de Junín. Casa de duelo: Ladislao Segura 360, Junín. Servicio: Cochería Juan Alarcón e Hijos, Junín.
14|10|F|96182|14|10

✝ **APOLINARIO MORALES - Q. E.P.D. - Falleció el 13-X-75.** José Lampa e hijos y sus respectivas familias, participan con pesar el fallecimiento de su hermano político y sobrino, respectivamente, e invitan al sepelio de sus restos. 14|10|F|96183|14|10

✝ **APOLINARIO MORALES - Q. E.P.D. - Falleció el 13-X-75.** Su hermano político, Antonio Jorge; sobrinos: Antonio M. Jorge, Román F. Jorge y Daniel Orlando Jorge; sobrinas políticas: Olga Díaz, Blanca Muñoz y María Camargo de Jorge, Bernabé Javier Morales y señora, participan con pesar su fallecimiento e invitan al sepelio de sus restos.
14|10|F|96183|14|10

✝ **APOLINARIO MORALES - Q. E.P.D. - Falleció el 13-X-75.** Orlando Valverde y señora y Miguel Valverde y señora, participan con pesar el fallecimiento de su vecino y amigo, e invitan al sepelio de sus restos.
14|10|F|96183|14|10

✝ **APOLINARIO MORALES - Q. E.P.D. - Falleció el 13-X-75.** Ramón Ramírez y señora, Liliana y Nancy Ramírez, participan con pesar su fallecimiento e invitan al sepelio de sus restos.
14|10|F|96183|14|10

✝ **APOLINARIO MORALES - Q. E.P.D. - Falleció el 13-X-75.** Familias de: doctor Elías Oscar Martínez, Antonio Martínez, y Alberto Fiore, participan con pesar su fallecimiento e invitan al sepelio de sus restos.
14|10|F|96183|14|10

✝ **APOLINARIO MORALES - Q. E.P.D. - Falleció el 13-X-75.** Antonio Coria, Juan Carlos Reta, Ernesto Argentino Cornejo, Pedro Berrocal, Víctor Corvalán, participan con pesar el fallecimiento de su dilecto vecino y amigo, e invitan al sepelio de sus restos. 14|10|F|96183|14|10

✝ **APOLINARIO MORALES - Q. E.P.D. - Falleció el 13-X-75.** María viuda de Salinas, Aníbal González y señora; sobrinos nietos, Orlando Ariel y Fabiana y familia, Luis Alberto Lara y familia Infante Cuello, participan con pesar su fallecimiento e invitan al sepelio de sus restos.
14|10|F|96183|14|10

✝ **APOLINARIO MORALES - Q. E.P.D. - Falleció el 13-X-75.** Familias de: José Vanella, Octavio Peña, Manuel Arias, Mario Barrera, José Baltasar, Gregorio Rodríguez, Hugo Rodríguez, Pablo Reta, Alejandro Abed, Rufino Vásquez y Juan Molina, participan su fallecimiento e invitan al sepelio de sus restos.
14|10|F|96183|14|10

✝ **APOLINARIO MORALES - Q. E.P.D. - Falleció el 13-X-75.** Familias de: Rosa A. viuda de Quiroga, Antonio Blanco, Lidia Muñoz, Tito Gutiérrez, Argentino Echegaray, José Fernández, Gregorio Rodríguez, Domingo Muñoz, Carmen Sevilla y Guillermo Franco, participan su fallecimiento e invitan al sepelio de sus restos.
14|10|F|96183|14|10

✝ **APOLINARIO MORALES - Q. E.P.D. - Falleció el 13-X-75.** Ricardo Lentini y Flia., Pablo Díaz y Flia., Mateo Díaz y Flia., Chavero Salasar, Eusebio Benegas y Flia., Oscar Echegaray y familia y Berta Vera y familia, participan el fallecimiento de su amigo y vecino e invitan al sepelio de sus restos.
14|10|F|96183|14|10

✝ **APOLINARIO MORALES - Q. E.P.D. - Falleció el 13-X-75.** Franklin Tito Gutiérrez y familia y Mario Gutiérrez y familia, participan con pesar el fallecimiento de su dilecto amigo y vecino e invitan al sepelio de sus restos. 14|10|F|96183|14|10

✝ **APOLINARIO MORALES - Q. E.P.D. - Falleció el 13-X-75.** Unión Vecinal y socios del Barrio Municipal de Junín, participan su fallecimiento e invitan al sepelio de sus restos.
14|10|F|96183|14|10

✝ **APOLINARIO MORALES - Q. E.P.D. - Falleció el 13-X-75.** José y Oberdan Baldini y Flias., participan con profundo dolor el fallecimiento de su colega y dilecto amigo e invitan al sepelio de sus restos.
14|10|F|96180|14|10

✝ **APOLINARIO MORALES - Q. E.P.D - Falleció el 13-X-75.** Hijos de Lencio Egea S.R.L. participan con profundo dolor el fallecimiento de su dilecto amigo e invitan al sepelio de sus restos.
14|10|F|96180|14|10

✝ **APOLINARIO MORALES - Q. E.P.D. - Falleció el 13-X-75.** Rafael Alvarez y Sra., Enrique Alvarez y Flia., Julio César Alvarez y Flia., participan con pesar el fallecimiento de su gran amigo e invitan al sepelio de sus restos.
14|10|F|96180|14|10

✝ **APOLINARIO MORALES - Q. E.P.D. - Falleció el 13-X-75.** Zambrana Hnos. y R. Valdivieso participan su fallecimiento e invitan al sepelio de sus restos.
14|10|F|96180|14|10

✝
ANTONIO PARADISI
Q. E. P. D.
Falleció el 13-X-1975
C. A. S. R. y B P.

Su desconsolada esposa: María Bianchi; hijos: Irene de Sanguinetti; Dora de Sarda; Coronel Guisildo Paradisi; hijos políticos: Eduardo Sanguinetti; Licia Denegri de Paradisi; nietos: Ing. Guillermo Sanguinetti, Juan Carlos Paradisi, Graciela y Andrea Sarda, María Cristina Alesio de Sanguinetti, demás deudos participan su fallecimiento e invitan al sepelio hoy a las 11 horas en el cementerio de Capital. Casa mortuoria: Paraná 804., Mendoza. Servicio Casa Boito e Hijos.
14|10|C|403|14|10

✝ **ANTONIO PARADISI - Q.E. P.D. - Falleció el 13-X-75.** Sus sobrinos: Elsa R. de Rivamar, Rodolfo y Gladis Correa, Aldo y María del Carmen Bianchi, José y Elsa Bianchi, Carlos y Elsa Eutizi, Duilio y Mirta Ripari, Rodolfo y Rosa Garófoli, Nazareno y Delia Garófoli, Hugo y Elena Culós, Salvador y Elba Martínez, Jorge y Clelia Fernández, Osvaldo y Matilde Giancamilli, Elia, Ana María y Rosita Bianchi, Luis Garófoli, participan con profundo dolor el fallecimiento de su querido tío y ruegan elevar una oración en su memoria.
14|10|C|225|14|10

✝ **ANTONIO PARADISSI. - Q. E. P.D. - Falleció el 13-X-1975. -** Nazareno Juan Garófoli, Delia Cantalejos de Garófoli y Flia., participan el fallecimiento de su querido tío e invitan al sepelio de sus restos.
14|10|C|343|14|10

✝ **ANTONIO PARADISI - Q.E. P.D. - Falleció el 13-X-75. -** Sus hermanos políticos: Arduino y Elvira Bianchi, Floro y Pierina Bianchi, Pascual y Ana Romano, Vicente Giancamilli, Fernando e Isolina Giancamilli, Nazareno y Elena Garófoli, participan con profundo dolor su fallecimiento e invitan al sepelio de sus restos.
14|10|C|225|14|10

✝ **ANTONIO PARADISI - Q. E. P. D. - Falleció el 13-X-1975** Parisa Massi Vda. de Fileni, Rolando R. Fileni y familias participan con profundo dolor el fallecimiento de su querido tío e invitan al sepelio de sus restos.
14|10|C|396|14|10

✝ **ANTONIO PARADISI. - Q. E. P. D. - Falleció el 13-X-1975.** Enrique Alessio y flia., participan con profundo pesar el fallecimiento del abuelo de sus hijos Guillermo y Cristina.
14|10|C|260|14|10

✝ **ANTONIO PARADISSI. - Q. E. P.D. - Falleció el 13-X-1975. -** Fernando Gill, su esposa Hilda Mafalda Boggia de Gill; sus hijos, Hugo Eduardo, Fernando Oscar y José Luis Gill; sus hijas políticas, Débora Doyle y Liliana Abihaggle y su nietecita, Virginia Gill Abihaggle, participan con profundo dolor el fallecimiento del padre de su querido compadre e invitan al sepelio de sus restos. 14|10|C|367|14|10

✝ **ANTONIO PARADISSI. - Q. E. P.D. - Falleció el 13-X-1975. -** Osvaldo Galli y Sra., participan su fallecimiento e invitan al sepelio de sus restos.
14|10|C|369|14|10

✝ **ANTONIO PARADISSI. - Q. E. P.D. - Falleció el 13-X-1975. -** Ernesto Mariani y Flia., Francisco Mariani y Sra., Florinda Ortiz de Moulini, participan con profundo dolor el fallecimiento de su dilecto amigo Antonio e invitan al sepelio de sus restos.
14|10|C|378|14|10

✝ **ANTONIO PARADISSI. - Q. E. P.D. - Falleció el 13-X-1975. -** El ex Club de la Amistad de Huarpes y Paraná, Daniel, Jorge y Richard Vidal, Mónica Quiroga, Gladys Le Favi, Sandra y Andrea Troitino, Graciela, Kiti y Mary Berciano, María Alejandra, Osvaldo y José Galli, Anita Castro, Susana Fernández, Lidia y Roberto Quintero, participan con dolor el fallecimiento del Nono de Andrea y Graciela Sardá e invitan al velatorio y sepelio de sus restos.
14|10|C|383|14|10

✝ **ANTONIO PARADISI. - Q. E. P. D. - Falleció el 13-X-1975.** Luis Massi, Roberto Massi, Armando Tomera y flias., participan con dolor su fallecimiento e invitan al sepelio de sus restos.
14|10|C|258|14|10

✝ **ANTONIO PARADISI. - Q. E. P. D. - Falleció el 13-X-1975.** Félix Lauro y su hija Elba Alicia, participan el fallecimiento del padre de su querida amiga Dorita e invitan al sepelio de sus restos.
14|10|C|276|14|10

✝ **ANTONIO PARADISI - Q.E. P.D. - Falleció el 13-X-75. -** Lucas T. Tristán y flia., Dr. Oscar T. Tristán y flia., participan con profundo pesar su fallecimiento e invitan al sepelio de sus restos.
14|10|C|214|14|10

✝ **ANTONIO PARADISI - Q.E. P.D. - Falleció el 13-X-75. -** Cecilio Fernández y flia., participan con profundo pesar su fallecimiento e invitan al sepelio de sus restos. 14|10|C|215|14|10

✝ **ANTONIO PARADISI - Q. E. P. D. - Falleció el 13-X-1975 - C. A. S. R. y B. P. -** Florentino Julio Castro, su señora María Cristina Heredia, sus hijos Mónica y Marcelino; y Gilda G. de Heredia participan el fallecimiento de su querido vecino e invitan al sepelio de sus restos.
14|10|C|399|14|10

✝ **ANTONIO PARADISI - Q. E. P. D. - Falleció el 13-X-1975 - C. A. S. R. y B. P. -** Juan Criado y Sra., Julio Sánchez y Sra., Carlos Morales y Sra., y Hugo Rodríguez participan con pesar el fallecimiento de su dilecto amigo e invitan al sepelio de sus restos. 14|10|C|400|14|10

✝ **ANTONIO PARADISI - Q. E. P. D. - Falleció el 13-X-1975 - C. A. S. R. y B. P. -** Agueda Nieto de Sosa, Honorio Eduardo Sosa y Sra., participan con profundo pesar su fallecimiento e invitan al sepelio de sus restos. 14|10|C|409|14|10

✝ **ANTONIO PARADISI - Q. E. P. D. - Falleció el 13-X-1975** Comisión Directiva y socios del Tiro Federal Mendoza participan el fallecimiento del señor padre de su secretaria rentada señora Dora Paradisi e invitan al sepelio de sus restos.
14|10|C|398|14|10

✝ **ANTONIO PARADISI - Q. E. P. D. - Falleció el 13-X-1975** El Centro de Caza Mayor y Menor TFM participa con profundo pesar el fallecimiento del padre de su secretaria.
14|10|C|397|14|10

✝ **ANTONIO PARADISI - Q. E. P. D. - Falleció el 13-X-1975** Josefina Sarda de Patiño Correa, Osvaldo Sarda y familia y Angélica Susan de Camarero participan el fallecimiento del padre de su querida prima Dorita y le invitan al sepelio de sus restos que serán sepultados en el cementerio de la Capital.
14|10|C|394|14|10

✝ **ANTONIO PARADISI - Q. E. P. D. - Falleció el 13-X-1975** Martínez Hnos. y sus respectivas familias y Oscar Papalardo y Flia. participan con profundo dolor el fallecimiento del padre de sus dilectos amigos Irene, Eduardo, Guisildo, Licia y Dorita e invitan al sepelio de sus restos. 14|10|C|395|14|10

✝
GREGORIA MORAN VIUDA DE MORAN
Q.E.P.D.
Falleció el 13-X-75

Sus hijos: Paulino y Clara Morán; hijos políticos: Rosa Guerrero y Francisco Di Gerónimo; hermano, Crisóstomo Morán; nietos: Leonardo, Laura, Susana, Fabián, Elisa; sobrinos y demás deudos, participan su fallecimiento e invitan al sepelio de sus restos, que se efectuará hoy, a las 17 horas, en el cementerio de la Capital. Casa de duelo: Almirante Brown 1744, Godoy Cruz. Servicio: Cochería Valverde.
14|10|C|410|14|10

✝ **GREGORIA MORAN VIUDA DE MORAN - Q.E.P.D. - Falleció el 13-X-75. -** Juan Gamboa y Flia., Carlos Di Gerónimo y Flia., Juan José Gamboa y familia, participan con profundo dolor su fallecimiento e invitan al sepelio de sus restos.
14|10|C|410|14|10

✝ **GREGORIA MORAN DE MORAN - Q.E.P.D. - Falleció el 13-X-1975** - Juan Bonanno y Flia. y Santos Bonanno participan con profundo dolor el fallecimiento de la madre y madre política de sus apreciados amigos Clarita y Francisco e invitan al sepelio de sus restos.
14|10|F|96173|14|10

✝ **GREGORIA MORAN DE MORAN - Q.E.P.D. - Falleció el 13-X-1975** - Amprino Hnos. participan el fallecimiento de la señora madre política de su gran amigo Francisco Digerónimo e invitan al sepelio de sus restos.
14|10|F|96174|14|10

✝
RAUL FRANCISCO SANCHEZ
Q.E.P.D.
Falleció en Plaza Huincul, Neuquén, el 12 - X - 1975.
C.A.S.R. y B.P.

Su esposa: Micaela Videla; hermanos: Armando, Marcelo, Eloy, Pedro, José, Nicolás y Dominga; hermanos políticos, sobrinos, primos y demás familiares, participan su fallecimiento e invitan al sepelio hoy a las 10 hs., cementerio de la Capital. Casa mortuoria: Lope de Vega 2086. Godoy Cruz. - Servicio Cochería San Miguel.
14|10|C|402|14|10

✝
HERMINIA RUFINA MARTINEZ de CATALDO
Q.E.P.D.
Falleció el 13-X-1975
C.A.S.R. y B.P.

Su esposo, Rufino Armando Cataldo; sus hijos: Rosa, Estela y Armando Cataldo; sus hermanos: Pedro, Francisco, Elena, José y Bernardo Martínez; sus hermanos políticos: Pedro, María, Rosa, Héctor, Fabián, Viviana, Gloria, Roberto y Elba Cataldo; tíos, Primos, sobrinos, y demás familiares, participan su fallecimiento e invitan al sepelio de sus restos, hoy martes, a las 10 hs., al cementerio Los Barriales. Casa de duelo: Carril Isla Grande s|n. Junín. Servicio: Cochería Alarcón, Junín.
14|10|F|96175|14|10

✝
JOSE VALENZUELA
Q.E.P.D.
Falleció el 13-X-1975

Sus hijas: Emilia y Lilia Valenzuela; hijos políticos: Rosendo González, Cayetano Morales; nietos: Rubén Rosendo, Aldo Omar y Rodolfo Javier González, Carlos Ariel y Jorge Luis Morales; hermana, hermano político, primos, sobrinos y demás familiares, participan con pesar su fallecimiento e invitan al sepelio de sus restos, hoy a las 17.30 hs., al cementerio de Rivadavia. Casa de duelo: Calle Falucho s|n. Finca La Antonia, Rivadavia, Mendoza. Servicio: Empresa Ferreyra, Rivadavia.
14|10|F|96181|14|10

✝
JOSE SOSA
Q.E.P.D.
Falleció el 12-X-75

Su esposa, Fermina Guzmán, sus hijos: Isabel, Primitivo, Nicolás y Luis Sosa; sus hijos políticos: Julio Rodríguez, Modesta Sosa y Marta Bustos; sus hermanos: Fidela, Cipriano y Cruz Sosa; hermanos políticos: Roberto Burgoa y Aurelia Mercado; nietos y demás familiares, participan con pesar su fallecimiento e invitan al sepelio de sus restos, hoy a las 9.30 hs., al cementerio de Junín. Casa de duelo: Santa Fe 245, La Colonia, Junín. Servicio: Cochería Juan Alarcón e Hijos, Junín.
14|10|F|96184|14|10

✝
PASCUAL SILES
Q. E. P. D.
Falleció el 13-X-1975

Sus desconsolados padres Buenaventura Siles, y María Jesús Andía; sus hermanos Basilio, Filiberto, Martha, Félix, Isabel y Silvia; hermanos políticos: Filemón Torrico y Yolanda Rocha de Siles; sobrinas y demás familiares participan su fallecimiento e invitan al sepelio de sus restos hoy a las 16 hs. en el cementerio de Guaymallén. Casa de duelo Correa Saa 1680, Cochería San Miguel.
14|10|C|243-402|14|10

✝ **PASCUAL SILES - Q. E. P. D. Falleció el 13-X-1975** - La comisión directiva del club Social y Deportivo Allayme participa con profundo pesar el fallecimiento de su vecino y dilecto amigo e invita al sepelio de sus restos. 14|10|C|380|14|10

✝ **PASCUAL SILES - Q. E. P. D. Falleció el 13-X-1975** - Victorio Armendariz y señora y Amanda Aranda participan el fallecimiento del hermano de sus amigos Basilio y Elsa.
14|10|C|367|14|10

✝
SANTIAGO HERRERA
Q.E.P.D.
Falleció el 13 - X - 1975.

Sus hermanas: María Abigail y María Isabel Herrera; hermana política: Fanny N. Vda. de Herrera y hermana adoptiva: Concepción Quirós Vda. de Cortes, participan con hondo pesar su fallecimiento e invitan al velatorio y sepelio de sus restos, hoy a las 10 hs., en el cementerio de Lavalle. Casa mortuoria: San Martín 31, Lavalle. 14|10|C|246|14|10

✝ **SANTIAGO HERRERA. - Q. E. P. D. - Falleció el 13-X-1975.-** Sus sobrinos: Angélica, Carlos, Leonor, Héctor, Luis, Jorge, Roberto y Eduardo; sobrinos políticos: Pedro Reggio, Elisa Prado, Rosario Reta, Olga Palleres, Gladys Corti, Nélida Palleres y Susana Acosta, invitan al velatorio y sepelio de su querido tío, hoy a las 10 hs. en el cementerio de Lavalle.
14|10|C|246|14|10

✝ **SANTIAGO HERRERA. - Q.E. P.D. - Falleció el 13-X-1975. -** Su hermana política, Fanny Noguera de Herrera, hijos e hijos políticos, participan con pesar su fallecimiento e invitan al sepelio de sus restos. 14|10|C|405|14|10

✝ **SANTIAGO HERRERA MONTENEGRO (Jacobo) - Q. E. P. D. - Falleció el 13-X-1975.-** Concepción Quirós de Cortez y Carlos Cortez y Flia., participan su fallecimiento e invitan al sepelio de sus restos al cementerio de Lavalle. 14|10|C|406|14|10

✝
RAFAEL NESTOR GARCIA
Q. E. P. D.
Falleció el 13-X-1975

Su desconsolada esposa: Julia Irene Ortega de García; sus hijas Rosana y Viviana; sus hermanos, primos, sobrinos y demás familiares participan con pesar su fallecimiento e invitan al sepelio de sus restos mañana a las 9.30 horas, en el cementerio de San Juan. Casa de duelo: Obreros Sanjuaninos 1018, provincia de San Juan.
14|10|C|417|14|10

✝
JULIO RAUL HERMIDA
Q. E. P. D.
Falleció el 13-X-1975

Su desconsolada esposa: Pabla Palma; sus hijitos: Alejandra Mabel y Julio Raúl, su madre: María A. Vda. de Hermida; sus hermanos: Blanca V. H. de Calvi, Juan Roque y Pedro José Hermida; sus hermanos políticos: Aurea Guerrero, Hipólito Calvi, Dora Liendo y Josefa Pilar Pippe; sobrino, primos y demás familiares, participan su fallecimiento e invitan al sepelio de sus restos hoy a las 17, en el cementerio de Godoy Cruz. Casa mortuoria: Luir Drago 145, Godoy Cruz.
14|10|C|419|14|10

✝
ANIBAL GARNICA
Q.E.P.D.
Falleció el 13-X-75

Su desconsolada esposa, Mercedes Torres de Garnica; hijo, Angel A. Garnica; hermana, Irene G. de Laghezza; hermano, Miguel Garnica; hermanos políticos: Leonardo Laghezza, Elba P. de Garnica; sobrinos: Daniel y Lidia Laghezza y Claudia Garnica, y demás familiares, participan con pesar su fallecimiento e invitan al sepelio de sus restos, hoy, a las 18 horas, en el cementerio de la Capital. Casa de duelo: Julio A. Lemos 3343, Ciudad. 14|10|C|401|14|10

✝ **ANIBAL GARNICA - Q.E.P.D. Falleció el 13-X-1975** - Miguel Garnica y Flia., Andrés Valdivia y Flia., José Medina y familia, Antonio Garnica y Flia., Manuel Garnica y Flia., Antonio Zambudio y Flia. y Carlos Garnica, participan con profundo dolor el fallecimiento de su querido primo e invitan al sepelio de sus restos.
14|10|C|390|14|10

✝ **EUFEMIA CHACON VDA. DE MAZA - Q.E.P.D. - Falleció 13-X-1975 - C.A.S.R. y B.P.** Sus desconsolados hijos: Francisca, Carmen, Ramón, Dominga, Martha y Pablo; hijos políticos: Bernabé Suárez, Margarita Suárez, Gonzalo Muñoz, Héctor Chena, Marcelino Mora, primos, sobrinos, nietos, bisnietos y demás deudos participan su fallecimiento e invitan al sepelio que se efectuará hoy a las 19, en el cementerio de Godoy Cruz. Casa mortuoria: Chacabuco 266, Godoy Cruz. Servicio Casa Flores.
14|10|C|418|14|10

✝ **BENEDICTO ARAYA - Q. E. P. D. - Falleció el 10-X-1975 - C. A. S. R. y B. P. -** Sus hijos: Carmen, Benedicto, Narciso y Ramón Araya; hijos políticos: Humberto Moreno, Teresa Godoy, Teresa Peralta y Elsa Quiroga; su hermana: Luisa. De Soto; sobrinos nietos y demás familiares participan su fallecimiento e invitan al sepelio de sus restos al cementerio de Maipú hoy a las 10 horas. Casa mortuoria: calle Matienzo 385, Maipú. Servicio Cochería Timonieri, Calderón y López, Maipú.
14|10|F|96185|14|10

✝ **ATALIVAR ESCOBAR - Q.E. P.D. - Falleció el 13-X-75. -** Su esposa, Leonides Jofré, hijos: Margarita, Rosario, Juan y Felipe; hijos políticos: Pablo, Antonia, Rosa; nietos: Juan Carlos, Blanca, Juan, Pablo y Beatriz; hermanos: Margarita, Vicenta y Policarpo, participan su fallecimiento e invitan al sepelio de sus restos que se efectuará hoy, a las 17 horas, en el cementerio de la Capital. Casa de duelo: Tacuarí 721, Las Heras. Servicio: Cochería Valverde. 14|10|C|410|14|10

✝ **MICAELA MORAN - Q.E.P.D. Falleció el 13-X-75. - C.A.S.R. y B.P. -** Su hija, María; hijo político, Hugo Luis de Los Dolores; nietos: Jorge Luis y Silvia Gloria y demás deudos, participan su fallecimiento e invitan al sepelio de sus restos, hoy, a las 10.30 hs., en el cementerio de Guaymallén. Casa de duelo: Dorrego 361, Dpto. B. Guaymallén. Servicio: Casa Boito e Hijos.
14|10|C|403|14|10

✝ **MICAELA MORAN - Q.E.P.D. Falleció el 13-X-75. - C.A.S.R. y B.P. -** Jorge de los Dolores, Otto Modesti y Flia., Hugo Martínez y Flia., Guillermo de los Dolores y Flia., Julio E. de los Dolores y Flia., Cándido Biorisa y Flia., Angel de los Dolores y familia, participan con profundo pesar el fallecimiento de la madre política de su hijo y hermano, e invitan al sepelio de sus restos.
14|10|C|411|14|10

PARTICIPACIONES

✝ **JUAN GREGORIO PEREZ - Q.E.P.D. - Falleció trágicamente el 11-X-1975** - Personal área comercial Divisional Mendoza O.S.N., participa el fallecimiento de su compañero de tareas.
13|10|C|137|138|14|10 AD

✝ **JUAN GREGORIO PEREZ - Q.E.P.D. - Falleció trágicamente el 11-X-1975** - Personal Valuación-Catastro y Archivo participa el fallecimiento de su compañero de tareas y amigo.
13|10|C|139|140|14|10 AD

✝ **JUAN GREGORIO PEREZ - Q.E.P.D. - Falleció el 12-X-75.** - Santos Cohen y Víctor Legrotaglie, participan su fallecimiento y que sus restos fueron inhumados en el día de ayer.
14|10|C|181|14|10

✝ **JUAN GREGORIO PEREZ. - Q.E.P.D. - Falleció el 11-X-75.** - La Peña de la Amistad Futbolística, participa con profundo dolor el fallecimiento del amigo y miembro de C. Directiva y que sus restos fueron inhumados en el día de ayer, en el cementerio de la Capital.
14|10|C|191|14|10

✝ **ASUNCION GONZALEZ Vda. de MAZZUCOTELLI. - Q.E. P.D. - Falleció el 12-X-75. - C.A.S.R. y B.P..** - Sus hijos: Matilde Mazzucotelli de Criado y Manuel Criado sus nietos: Alfredo Criado, Norma Illuminatti de Criado, Noradino Omati, Adela Criado de Omati; sus bisnietos: Alfredo y Mónica Criado, y Alejandra, Marcela y Sergio Omati, participan con dolor su fallecimiento y que sus restos fueron inhumados en el día de ayer, en el cementerio de la capital.
14|10|C|184|14|10

✝ **ASUNCION GONZALEZ VDA. DE MAZZUCOTELLI. - Q. E. P. D. - Falleció el 12-X-1975.-** Salvador Lomoro, Carlos Scattolón, Hugo Curri, Pablo A. Reynoso, Nicolás Aguilar, Jesús Carmona, Miguel Calabretto, José A. Flier, Pedro G. Carrillo, Jesús F. Ropero, Hugo Andino, Juan A. Castellanos, Angel Sette, Felipe Alaniz, Pablo Parodi, Esteban Suraci, Ernesto Mangione y Daniel Segovia, participan con pesar el fallecimiento de la madre política de su amigo Hugo Enrique Roatta y que sus restos fueron inhumados en el día de ayer en el cementerio de la Capital.
14|10|C|370|14|10

✝ **ASUNCION GONZALEZ VDA. DE MAZZUCOTELLI. - Q. E. P. D. - Falleció el 12-X-1975.-** Enrique Ramos y Sra., Daniel González y Flia., Pablo Reyes y Flia., Elba González, participan su fallecimiento y que sus restos fueron inhumados en el día de ayer.
14|10|C|328|14|10

✝ **ASUNCION GONZALEZ DE MAZZUCOTELLI. - Q.E.P.D. - Falleció el 12-X-75.** - Carlos Faínde y flia., participan con dolor su fallecimiento y piden una oración por su alma.
14|10|C|232|14|10

✝ **ASUNCION GONZALEZ VDA. DE MAZZUCOTELLI. - Q. E. P. D. - Falleció el 12-X-1975.-** Personal Directivo, Docente y Especial, comisiones periescolares, celadoras y alumnas de la Escuela Nº 9 Patricias Mendocinas, participan con profundo pesar el fallecimiento de la madre de la ex maestra del establecimiento Srta. Yolanda Mazzucotelli y que sus restos fueron sepultados ayer en el cementerio de la capital.
14|10|C|391|14|10

✝ **ASUNCION GONZALEZ VDA. DE MAZZUCOTELLI. - Q. E. P. D. - Falleció el 12-X-1975.-** Dr. Alejandro Ulese y Flia., participan el fallecimiento de su querida amiga y que sus restos fueron inhumados en el día de ayer.
14|10|C|389|14|10

✝ **ASUNCION GONZALEZ VDA. DE MAZZUCOTELLI. - Q. E. P. D. - Falleció el 12-X-1975.-** Elina Páez de Gómez e hijos, participan con profundo pesar su fallecimiento y que sus restos fueron inhumados en el día de ayer.
14|10|C|387|14|10

✝ **HERIBERTO ASDRUBAL VIDELA. - Q. E. P. D. - Falleció el 11-X-1975.** - María Pelegrina de Tomba y Graciela Tomba, participan el fallecimiento del tío de su hija y hermana política Norma y que sus restos fueron inhumados el domingo.
14|10|F|99032|14|10

✝ **MANUEL SILVESTRE SANCHEZ. - Q.E.P.D. - Falleció el 12-X-75.** - Familias: Sicilia, Don y Crimi, participan con profundo dolor el fallecimiento del padre de su amiga Chola
14|10|C|150|14|10

✝ **MANUEL SILVESTRE SANCHEZ (Abuelo). - Q. E. P. D. - Falleció el 12-X-1975,** - Gabino Domínguez y Flia., participan con profundo dolor el fallecimiento del padre y padre político de sus vecinos y dilecto amigo, Dora Sánchez y Dionisio Correa.
14|10|C|351|14|10

✝ **MANUEL SILVESTRE SANCHEZ - Q.E.P.D. - Falleció el 12-X-75** - Salvador Luis Maida y Martha Quiroga de Maida, participan sentidamente el deceso del padre de sus queridos padrinos Chola y Fernando, cuyos restos fueron inhumados ayer.
14|10|C|386|14|10

✝ **YANIFA LLAVER DE LEON Q.E.P.D. - Falleció el 11-X-75** El personal directivo y docente de la Escuela Nacional Nº 18 José N. Barraza de Alto Verde participa con profundo pesar su fallecimiento y que sus restos fueron inhumados en el cementerio de Buen Orden.
14|10|F|96177|14|10

Motobomba para la Dirección de Bomberos

A fin de reequipar a la Dirección de Bomberos de la Policía de Mendoza, la intervención federal dispuso la adquisición de una motobomba y de diversos elementos necesarios para el normal funcionamiento de la repartición.

Para la provisión de los materiales indicados se realizó una licitación pública que fue adjudicada a una firma de nuestro medio por la suma de $ 3.731.877 pesos.

Movimiento del Mercado de Vinos

Con apreciable firmeza operó ayer el Mercado de Vinos de Mendoza al iniciarse las actividades de la semana en curso.

En la oportunidad se registraron 339 operaciones por un volumen de 95.153 hectolitros. El monto de lo operado fue de 40.003.562 pesos, y se logró un promedio de $ 547,71 por hectolitro para los vinos tintos; $ 369,53 para los criollos y claretes, y $ 468,49 para los tipos blancos.

Estado del tiempo

MAXIMA: 25,8ºC
MINIMA: 11,8ºC

La temperatura máxima del día de ayer en el aeropuerto "El Plumerillo" fue de 25,8º C, y se registró a las 17, mientras que la mínima de 11,5º C, se anotó a las 6.40 horas.

Durante el día:

	Temp.	H/Relt.
6 hs.	14.0ºC	41%
9 hs.	18.0ºC	17%
12 hs.	21.0ºC	20%
15 hs.	23.0ºC	22%
18 hs.	24.0ºC	24%
20 hs.	22.0ºC	35%

Hoy

Pronóstico oficial

Tiempo bueno, con poco cambio de temperatura.

✝ **YANIFA LLAVER DE LEON Q.E.P.D. - Falleció el 11-X-75** Orlando Bardó y Flia. participan su fallecimiento y que sus restos fueron inhumados ayer.
14|10|F|96176|14|10

✡ **Ing. DAVID EFRAIN MIYARA. - Q.E.P.D. - Falleció trágicamente el 12 - X - 75.-** Laboratorios Fernández S. A., participa con profundo pesar el fallecimiento de su dilecto amigo.
14|10|C|384|14|10

✡ **Ing. DAVID EFRAIN MIYARA. - Q.E.P.D. - Falleció trágicamente el 12 - X - 75.-** Regente y docentes de 3º "A", 5º "A y B" y compañeritos de la Escuela Normal Tomás Godoy Cruz, participan con dolor el fallecimiento del papá de Débora y Santos. 14|10|F|99122|14|10

✡ **Ing. DAVID EFRAIN MIYARA. - Q.E.P.D. - Falleció trágicamente el 12 - X - 75.-** José Aznar y Flia., Rosa B. de Fontela y Flia., participan con profundo dolor su fallecimiento y que sus restos fueron inhumados en el día de ayer.
14|10|C|247|14|10

✡ **DAVID EFRAIN MIYARA. - Q. E. P. D. - Falleció el 11 - X - 1975.** - Hugo Rankin y señora Irma Alicia Gigena, participan con profundo pesar el fallecimiento de su apreciado amigo. 14|10|C|208|14|10

✡ **Ing. Agrón. DAVID EFRAIN MIYARA - Q.E.P.D. - Falleció el 11-X-75.** - El Centro de Ing. Agrónomos de Mendoza, participa el fallecimiento de su asociado. 14|10|C|207|14|10

✡ **Ing. DAVID EFRAIN MIYARA - Q.E.P.D. - Falleció el 11 - X - 75.** - Enrique Sáenz y Flia., participan el fallecimiento de su amigo David.
14|10|F|99068|14|10

✡ **Ingeniero DAVID EFRAIN MIRAYA - Q.E.P.D. - Falleció el 11-X-1975** - Yolanda y Oscar Zangheri participan con profundo pesar su trágico fallecimiento y que sus restos recibieron sepultura en el cementerio Israelita (Sefaradi) de Mendoza.
14|10|C|388|14|10

✡ **Ingeniero DAVID EFRAIN MIRAYA - Q.E.P.D. - Falleció el 11-X-1975** - Sus compañeros de promoción del Liceo Agrícola y Enológico "Domingo F. Sarmiento" participan con profundo pesar su trágico fallecimiento. 14|10|C|388|14|10

RECORDATORIO

✝ **NORMA OLGA MOLINA PRIGIONE (Normita). - Q. E. P. D. - Falleció el 14-X-1950.** - Sus padres, hermanos, futura hermana política, sobrina y demás familiares, ruegan y agradecen a sus amistades eleven una oración a su querida memoria y la recuerden con cariño en el vigésimoquinto aniversario de su fallecimiento.
14|10|C|301|14|10

ORACION

✝
RUBEN HECTOR SUAREZ
(Pochito)
Q.E.P.D.
Falleció el 14-X-70

Su esposa, hijas, hermanos, hermanos políticos, sobrinos y demás familiares, al cumplirse el 5º aniversario de su fallecimiento, ruegan a quienes lo conocieron eleven una plegaria en recuerdo a su querida memoria. 14|10|C|136|14|10

MISAS Y FUNERALES

✝
ROSA SOTOMAYOR de CRUZATE
Q. E. P. D.
Falleció el 14-X-1974

Sus hios y nietos, ofrecen a su querida memoria una misa que se oficiará en la basílica de San Francisco, a las 20 horas, por el eterno descanso de su alma, en el primer aniversario de su fallecimiento.
14|10|C|296|14|10

✝ **JULIO CESAR BOURGUET AMAYA - Q.E.P.D. - Falleció el 15-X-63.** - Su esposa, hijos y nieta, invitan a la misa que para rogar por el eterno descanso de su alma, se rezará mañana, a las 20.30 hs., en la capilla del Colegio de María Auxiliadora, al cumplirse el 12º aniversario de su fallecimiento.
14|10|C|162|14|10

✝ **FELIX URBANO QUIROGA. - Q.E.P.D. - Falleció el 14-IX-75.** Al cumplirse 1 mes de su fallecimiento, su esposa, hijos, hijos políticos, hermanos, hermanos políticos, nietos y demás familiares, invitan a quienes lo conocieron, a la misa que se oficiará hoy, a las 20.30 hs., en la Iglesia la Merced, Huarpes 1655.
14|10|C|408|14|10

Departamentales

Lavalle

Saludo de la soberana, señorita Heidy González.

Reina de la Primavera

LAVALLE. — Como parte de los festejos programados en el departamento con el

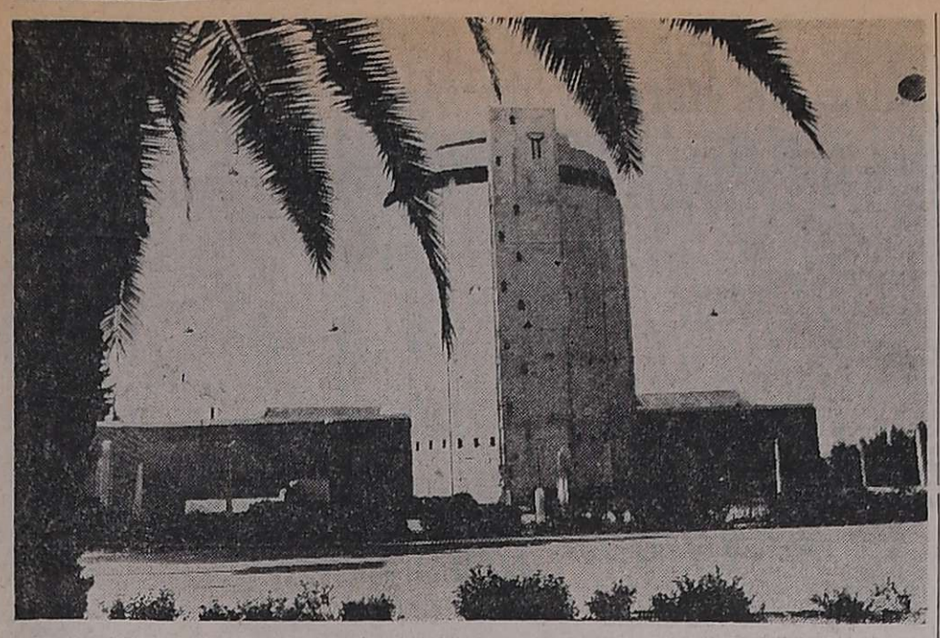

La novedosa torre vinaria "Sernagiotto", una bodega de desarrollo vertical. En ella practican los alumnos de la Facultad.

La Facultad "Don Bosco" y su proyección en el medio

A pesar de sus pocos años de vida —fue fundada el 16 de agosto de 1965—, la Facultad Tecnológica de Enología y de Industrias Frutihortícola "Don Bosco", de Rodeo del Medio, Maipú, dependiente de la Universidad "Juan Agustín Maza", cumple una importante tarea en la formación y especialización de profesionales en ciencias de util y necesaria aplicación en la vasta zona de su influencia.

Tras cuatro años de estudios, con un amplio plan de materias técnicas y humanísticas, los alumnos egresan como licenciados en Enología e Industria Frutihortícola. Mediante la defensa de una tesis, se puede optar al título de Doctor en Enología, o de Ingeniero en Industria Frutihortícola. Simultáneamente los alumnos efectuan tareas de investigación en distintos campos, cuyos beneficios son de provecho para el mejoramiento de la industria zonal.

El licenciado en Enología e Industria Frutihortícola está capacitado para cumplir funciones en establecimientos industriales, en el estudio, proyecto y dirección de empresas relacionadas con las industrias vitifrutihortícolas; proyecto y dirección de procesos de elaboración, transformación y/o conservación de productos derivados de la uva, frutas y hortalizas; controles de calidad de productos; aplicación de metodos estadísticos de control; determinación de costos de productos industriales, y de operaciones y procesos; realización de pericias relacionadas con las industrias enológicas y frutihortícolas, etc.

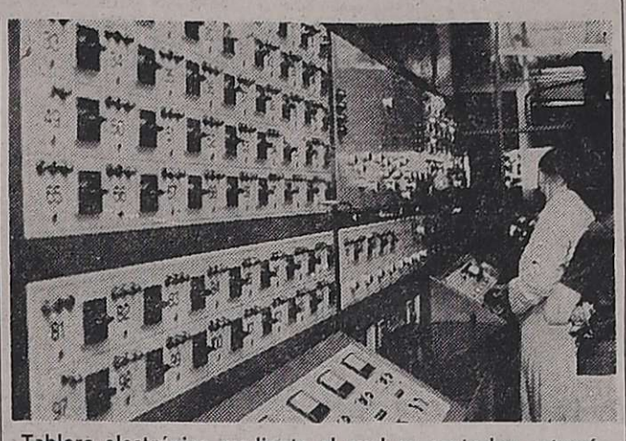

Tablero electrónico mediante el cual se controlan automáticamente distintos procesos de elaboración en la torre vinaria.

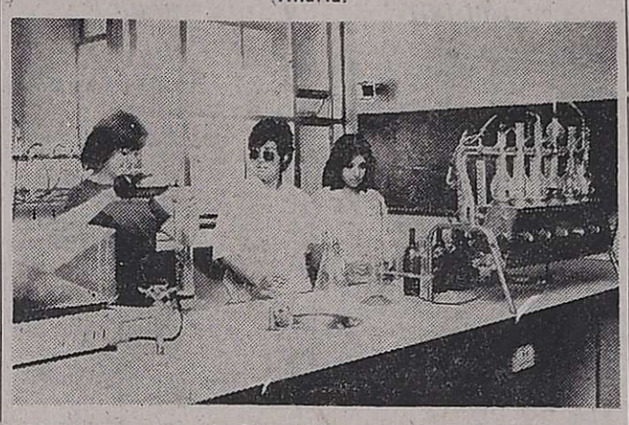

Alumnas en una de las prácticas en los laboratorios que posee la casa de estudios.

Modernos elementos

Para la realización de las practicas de los alumnos, la Facultad está dotada de modernos elementos. Posee amplios laboratorios, con el instrumental necesario; salas de microscopia, bromatología y sacarimetria; una biblioteca automatizada, y munida de textos especializados. Están en construccion salas para conferencias, degustación, dibujo.

Tambien los alumnos pueden visualizar sus conocimientos teóricos, y llevarlos a la práctica en las fábricas de aceite, conservas, y para la elaboracion de aceitunas, que posee la casa de estudios.

Sin embargo entre los elementos mas modernos que la Facultad ofrece al estudiante para sus practicas figura, un concentrador de mostos, y una bodega, conocida como Torre Vinaria "Sernagiotto".

Es una bodega de desarrollo vertical, totalmente automatizada y dotada de maquinarias especiales para el tratamiento del vino, como pasteurizadores, equipos de frio, mostoseparadores, equipo de embotellamiento esteril, etc. Desde un tablero general electrónico se controla casi en su totalidad el proceso de elaboración y posterior conservación de los vinos almacenados.

Liofilizador

La Facultad de Enologia e Industria Frutihortícola "Don Bosco", a través de su departamento de Investigación y Desarrollo, ha encarado una amplia tarea de investigación, partiendo de temas de interés para la zona.

Quienes conducen esa tarea señalaron que los trabajos de investigación —que se encuentran en una primera etapa— buscan la aplicación inmediata o mediata de sus resultados, en el medio. Esos nuevos conocimientos o el mejoramiento de los existentes permitirán perfeccionar los equipos industriales utilizados hace ya varios años.

Una de esas tareas investigativas es la referente a la liofilización, o sea el secado de alimentos por evaporación. Se utiliza para ello el liofilizador, un moderno elemento, de procedencia estadounidense, y por sus características, único en nuestra provincia.

La liofilización se utiliza, por ejemplo, en la industria farmacéutica, y también en la alimenticia. Inglaterra, mediante la liofilización, produce polvo de huevos, producto que exporta en gran cantidad. Otro de los ejemplos, y que habla a las claras de la importancia de la investigación de ese campo, todavia en su etapa preliminar: la comida usada por los astronautas en sus viajes espaciales, es liofilizada.

También se trabaja en la extracción de aceite con solventes, partiendo de la semilla de uva o de otro tipo de oleaginosa, y en la proyección de una planta piloto de secado, diseñando un equipo de secado que pueda utilizarse en la industria zonal.

La Facultad de Enología e Industria Frutihortícola, nacio de la unión de la Universidad Maza, con la antigua Escuela Vitivinícola "Don Bosco", de Rodeo del Medio, de la Institución Salesiana. En las razones de su creación se señala que "las industrias vitivinícola y frutihortícola, bases de la economía cuyana, en su evolución sin pausa, así en volumen como en calidad, demandan técnicos cada dia más idóneos. Con el avanzar de la tecnología y de la dinámica de los mercados, los problemas se agudizan y se formulan cada vez en un nivel más elevado".

A satisfacer esa demanda de profesionales cada vez mas capacitados en el manejo de nuestra industria de base y sus colaterales, apunta la Facultad "Don Bosco". Su proyección en el medio ya ha comenzado a dar sus frutos. La altura profesional de sus egresados son el mejor aval para apoyar el sostenido crecimiento en el que está inmersa.

COMPRAMOS ORO
Balanza Electrónica a la vista.
Absoluta Reserva
Ciceri y Ruffa
SAN MARTIN Y NECOCHEA

"Cooperativa Agraria del Río Atuel Ltda."
CONVOCATORIA

En cumplimiento a lo dispuesto por el art. 41 del estatuto social, el Consejo de Administración de la "Cooperativa Agraria del Río Atuel Ltda." convoca a los señores asociados a la asamblea general ordinaria que se realizará el día 25 de octubre de 1975, a las 9 horas, en el local social ubicado en calle "K" s/n. del distrito Colonia Alvear Oeste, con el objeto de considerar el siguiente ORDEN DEL DIA:

1º) Designación de dos socios para que juntamente con el presidente y secretario, aprueben y firmen el acta respectiva en representación de la asamblea.

2º) Lectura y consideración de la memoria, balance general, inventario, estado de resultados, cuadros anexos e informes del síndico y auditor, correspondientes al vigésimo primero ejercicio económico cerrado el día 31 de mayo de 1975.

3º) Consideración del proyecto de distribución de la pérdida del ejercicio y de la distribución del excedente vino cosecha 1973.

4º) Aumento del capital social.

5º) Autorización para la prestación de servicios a no asociados, conforme a lo que dispone el artículo 2º, inciso 10º) del decreto ley Nº 20337/73 y la resolución del Instituto Nacional de Acción Cooperativa Nº 91 de fecha 22-10-73.

6º) Elección de cuatro consejeros titulares, en remplazo de los señores Simón Tumas, Juan Debernardi, Juan C. Raich y Sergio Bruni, quienes terminan su mandato. Elección de cuatro consejeros suplentes y elección de un síndico titular en remplazo del señor Telmo I. Beresiarte y un síndico suplente en remplazo del señor Luis I. Baronetto.

General Alvear (Mza.), setiembre 1975.

FRANCISCO ARTURO ANAYA
Secretario
JOSE PIO
Presidente

11|10|F|98175|14|10|A

CIRCULO MEDICO DE RIVADAVIA
CONVOCATORIA A ASAMBLEA GENERAL ORDINARIA

La Comisión Directiva del Círculo Médico de Rivadavia cita a sus asociados a ASAMBLEA GENERAL ORDINARIA para el día miércoles 29 de octubre de 1975, a las 21.30 horas, en la sede del Círculo, A. del Valle Nº 45 para tratar el siguiente temario:

1) Memoria y balance del período 74 y 75.

2) Renovación y elección de la nueva Comisión Directiva, Comisión Revisora de Cuentas y Tribunal de Etica y Disciplina para el período 75/77.

NOTA: El quórum se logra con la mitad más uno de los socios. Si no hubiese ese número se esperará una hora siendo válidas las decisiones de la asamblea, cualquiera sea el número de socios. Se comunica que las listas de candidatos podrán presentarse hasta el 23-10-75 inclusive.

Dr. GABRIEL LIZANA — SECRETARIO GENERAL
Dr. ELIAS BITTAR — PRESIDENTE

14|10|F|99054|14|10

L.I.M.C.E.C.
LIGA MENDOCINA DE LUCHA CONTRA EL CANCER
El Cáncer es curable, consulte a tiempo
INSTITUTO DE ONCOLOGIA
MONTECASEROS 1020, Cdad. Tel. 44591

CRONICA POLICIAL

Una mujer fue la autora del crimen de un peón en un puesto de Luján

En pocas horas personal de la Comisaría 30ª Chacras de Coria, esclareció un homicidio ocurrido en un alejado puesto precordillerano de la zona de Potrerillos y detuvo a la autora del crimen.

El sábado personal de la Seccional tomó conocimiento de que en las inmediaciones del puesto "La Angostura", a unos 16 kilómetros de la Destilería Luján de Cuyo de YPF, había sido encontrado sin vida un hombre que presentaba una lesión en la cabeza, de la cual manaba abundante sangre. Se trataba del peón Juan Humberto Olivera, de 35 años, muerto de un balazo efectuado con un rifle 22 por Elsa Ramona Fernández de Vázquez, residente en el lugar, a quien se detuvo bajo el cargo de homicidio.

Los hechos

En la noche del viernes se habían reunido a comer un asado, el encargado del puesto Arturo Enrique Vázquez, Felipe Aranela y Juan Humberto Olivera, siendo atendidos en la emergencia por la señora de Vázquez. Al finalizar la comida, Vázquez y Aranela, se retiraron a descansar y en esas circunstancias el jornalero penetró a la habitación de la mujer, donde intentó abusar de ella. La señora, madre de una criatura de tres meses, resistió a los propósitos del peón y luego de forcejear algunos instantes el hombre optó por salir de la pieza.

Olivera, según establecería después la policía, se dirigió a ensillar un caballo, con la intención aparente de retirarse del puesto. Advertida Elsa Fernández de la decisión de Olivera de escapar con un caballo de su propiedad, le exigió que depusiera su actitud amenazándolo con un rifle calibre 22. No obstante esa advertencia, el empleado continuó con su tarea y fue entonces cuando la mujer abrió fuego, alcanzando a Olivera con un proyectil en la boca.

La víctima cayó de espaldas y aunque herido de muerte, su deceso no se produjo inmediatamente, sino al cabo de cierto tiempo, en el que estuvo desangrándose, sin que se le prestara auxilio.

La mujer habría declarado a sus captores que no había sido su intención asesinar al jornalero, sino que hizo el disparo al aire para intimidarlo. Habría añadido que debido a la total oscuridad reinante en el lugar, no pudo saber hasta mucho más tarde que la munición había abatido a Olivera. Inclusive habría dicho que luego de disparar, se retiró a dormir, ante la creencia de que había puesto en fuga al peón.

La homicida y su bebé fueron alojados en la alcaldía de mujeres, en la Colonia "20 de Junio".

Graves heridas se causan dos hombres en pelea

Dos operarios de la construcción se agredieron mutuamente, causándose lesiones, luego de sostener una airada discusión en el lugar de trabajo.

El hecho ocurrió en la construcción del barrio que la Asociación Mutual de Suboficiales y Agentes de la Policía (A.M.S.A.), en el departamento San Martín y fueron sus protagonistas Inocencio Benítez, paraguayo y Pascual Izaguirre.

Se desconocen los motivos que originaron el altercado, que dejó de ser un entredicho verbal para convertirse en un recíproco ataque físico. Cuando otros trabajadores del lugar lograron poner fin a la pelea, en la que los contendores utilizaron para golpearse una pala y una escoba, ambos presentaban heridas en el rostro y la cabeza. Trasladados al hospital regional de San Martín se comprobó que Izaguirre había llevado la peor parte en la disputa, ya que presentaba heridas contusas en el párpado superior del ojo izquierdo y en los labios y una hematoma en la región fronto-parietal derecha, siendo internado en el nosocomio. En cambio el ciudadano paraguayo se retiró a su domicilio luego de serle curada una herida en el cuero cabelludo.

Sorprenden a 2 sujetos que se disponían a robar

Personal del Cuerpo Motorizado y Vigilancia sorprendió y detuvo a dos sujetos en momentos en que se encontraban forzando con una tenaza el candado de la puerta de un micro-furgón estacionado frente a O'Brien 123, Pedro Molina, con evidentes propósitos de robo.

El vehículo, destinado al reparto de mercaderías, pertenece a Narciso Pablo Iglesias, domiciliado en el lugar.

Los individuos sorprendidos "in fraganti" fueron conducidos a una dependencia policial e identificados como Juan Ramón Maidana y Roberto Manuel Varas, residentes en Guaymallén.

En un frustrado asalto ultiman a un joyero

BUENOS AIRES, 13. (Télam) —Un comerciante acribillado a tiros, un delincuente gravemente herido y dos cómplices en fuga, fue el saldo que dejó un frustrado atraco contra una joyería ubicada en avenida Cobo 1319, jurisdicción de la comisaría 12ª, confirmó la Policía Federal.

Alrededor de las 14.50 de ayer se detuvo frente al local un Ford ocupado por tres individuos. Dos de ellos descendieron e ingresaron a la joyería, siendo atendidos por el dueño, Manuel de Jesús Dos Reis, de 53 años. El tercer sujeto quedó a cargo del volante, en función de "campana".

Los recién llegados se interesaron por determinado anillo, resultando ambos sospechosos para el comerciante que, en voz baja, alertó a un hijo suyo, que se hallaba a su lado. Este se desplazó hacia un baño contiguo, de donde se apoderó de un arma.

Cuando retornó al local comercial, vio que su progenitor era encañonado con armas de fuego, lo que motivó su inmediata intervención.

Sobrevino, en tales circunstancias, un breve como recio tiroteo en cuyo transcurso el comerciante cayó muerto al ser alcanzado por varios tiros. Uno de los malvivientes resultó gravemente herido, siendo internado en el hospital Pinero.

Los otros dos pistoleros, sin concretar sus propósitos de saqueo, ganaron la puerta de calle, ascendieron al rodado y escaparon con rumbo desconocido. Personal de la seccional policial 12ª procura identificar y detener a los prófugos. No se suministró la información del maleante herido.

Aclaración por un homónimo

Raúl Argentino Ayala, casado, empleado de la Caja Financiera del Personal de YPF, residente en calle Tucumán 229, Capital, aclaró en nuestro diario que nada tiene que ver con una información policial, en la que se da cuenta de que una persona con el mismo nombre y apellido cometió el robo de una valiosa joya.

Un ciclista murió luego de una colisión

En horas de la mañana del domingo dejó de existir en la clínica Felici, de Rivadavia, el ciclista Isain Carrera, de 69 años, domiciliado en el distrito Santa María de Oro, víctima de un accidente de tránsito.

Personal de la comisaría 13ª estableció que la bicicleta del anciano sostuvo una colisión con la motocicleta guiada por Marcelino Mira, en la calle Circunvalación Sur del distrito de Andrade.

En tanto, en calle Galigniana Segura, de Santa Rosa, chocaron el Rastrojero dirigido por Paulino Rosales y el Chevrolet a cargo de Abel Olivares. A raíz del impacto, el conductor del primer rodado sufrió lesiones que obligaron a su asistencia en el hospital Regional de San Martín.

En Luján

En calle Cipolletti de Luján, el Dodge Polara, conducido por Jorge Sica, turista, con domicilio transitorio en el Plaza Hotel, embistió en la parte trasera al Fiat 600, en el que viajaban Oscar Rodolfo Bordón y su madre Josefa Privitera de Bordón, quien como consecuencia del golpe sufrió traumatismo de cráneo y fue internada en el hospital El Carmen.

Otro internado

El conductor Hipólito Fernández debió ser internado en el hospital Ferroviario, al resultar con traumatismo de cráneo con pérdida de conocimiento, en el choque que sostuvieron el vehículo Rastrojero que dirigía y un Ford Fairlane, piloteado por Angel Biacellucci. El accidente se produjo en la intersección de calles Martínez de Rosas y Avellaneda, de ciudad.

Arrestan a ladrones de "car-stéreos"

Policías de la seccional 25ª San José, aprehendieron a dos ladrones de aparatos reproductores de cintas grabadas, que sustraían de automóviles, y a un reducidor.

Están acusados de los robos José Daniel Pandolfino (a) "Pandora", residente en Lencinas 843, San José, en cuyo poder se halló cuatro "car-stéreos" y un pasacintas, y Juan Manuel Leon, (a) "Lana", de 21 años, domiciliado en Pedernera 148, Guaymallén. Este tenía consigo dos aparatos.

Paralelamente se detuvo a Antonio Gómez, como encargado de vender los elementos robados. En su vivienda de calle Ramírez 3111, Capital, personal policial secuestró magazines, casettes, soportes y bandejas de stéreos" y un grabador.

Periodistas de LOS ANDES que concurrieron a la comisaría para conocer los detalles del hecho aclarado, debieron retirarse de la dependencia a raíz de un entredicho con el uniformado apostado en la puerta, que llegó a apuntar con su arma a los cronistas. Posteriormente debido a la mediación de la oficina de Relaciones Policiales y del personal superior de la comisaría, se obtuvo la información.

En un principio de incendio en una bodega

Anoche se produjo un principio de incendio en uno de los galpones de empaque de frutas en conserva que posee la firma Tupungato SACETRU - 7, ubicada en Luzuriaga, Maipú. Aproximadamente a las 22 concurrió una dotación del cuerpo de Bomberos de la Policía de Mendoza, al mando del subinspector Jorge Raúl Asor.

El fuego se inició en un depósito de productos terminados, en dos perchas donde se almacenan tarros de extracto de tomate y de peras al natural de un kilogramo cada uno.

Personal del establecimiento movilizado en vehículos de estibar fue despejando el área circunscripta del fuego para permitir la labor de los bomberos a fin de proceder a sofocar totalmente el siniestro que ya había sido controlado media hora después del arribo de aquellos.

A raíz del intenso calor reinante se produjeron explosiones de gran número de latas en conservas. El cronista gráfico de este diario no pudo tomar fotografías por impedírselo personal de la firma. Según informaron los bomberos, el encargado de turno en ese momento era el enólogo Joaquín Horacio Barbeito. Tampoco se permitió el acceso del personal periodístico de otro diario matutino de esta capital. La firma posee seguros, que cubren las pérdidas, en la Compañía Centuria.

Juan Pablo Carrizo y Oscar Osvaldo Silva, los ladrones, junto a parte de los elementos sustraídos.

Logran detener a tres asaltantes

Robaron por valor de 2 millones

Personal de la seccional 33ª puso fin a las actividades de una banda que venía cometiendo asaltos y robos en Luján, Godoy Cruz, Guaymallén y nuestra capital, según se informó en una reunión con periodistas realizada en la mañana de ayer en la mencionada comisaría.

Los detenidos han sido identificados como Juan Pablo Carrizo Giménez (a) "Juancito" y Oscar Osvaldo Silva (a) "El Negro Silva", quienes cometían los delitos en compañía de un menor de edad apodado "El Porteño". Según la información suministrada en la policía, el valor de lo secuestrado asciende a 2 millones de pesos, pero se estima que robaron por una cifra mucho mayor.

Los tres ladrones resultaron ser los autores de un asalto en perjuicio del señor Antonio Gullo Furnari, en el almacén que posee en calle "I", casa 1, del barrio San Martín. Los maleantes redujeron a Gullo Furnari con una pistola y un cuchillo y sustrajeron dinero y diversos objetos por valor de mil pesos.

Más tarde, al ser detenido durante el allanamiento de un "aguantadero" del barrio San Martín, la policía encontró gran cantidad de elementos que, según confesaron, sustrajeron en domicilios y comercios de la Sexta Sección, de ciudad, Dorrego, en Guaymallén; Luján y Godoy Cruz, aunque hasta el momento no han sido identificadas las víctimas.

Entre los elementos secuestrados figuran gamulanes, autoestereos, planchas, máquinas fotográficas, radios, juegos de cubiertos, relojes, herramientas, una guitarra, ropa de vestir, joyas varias, un portafolios de cuero, etc.

Se informó también que parte de los elementos robados fueron reducidos por los ladrones con Francisco Osvaldo Bethencourt (a) "El Rosarino".

También se procura —se añade— el arresto de otros integrantes de la banda, al tiempo que continúan las diligencias para establecer otros hechos delictivos que habrían cometido los detenidos. Los tres fueron puestos a disposición del juez de instrucción de turno.

Aclaración

El Departamento de Relaciones Policiales rectificó una información suministrada oficialmente el jueves, mediante la cual se imputaba la autoria de un robo al señor Leonardo Cau, de 53 años, domiciliado en Avenida 5, número 248, de San Martín. La rectificación consiste en que el señor Cau es, en realidad, la victima del hecho.

Los ladrones fueron identificados, de acuerdo a la nueva versión, Oscar Ernesto Chiara, de 41 años, con vivienda en Tomás Guido 658, San Martín y Roque Hipólito Correa de 41, domiciliado en Saavedra 471, del mismo departamento.

Murió la víctima de un vuelco en San Rafael

SAN RAFAEL. — En las primeras horas de la noche del domingo falleció Juan Sánchez, domiciliado en el departamento de General Alvear. El nombrado desde el 6 del corriente se encontraba internado en el hospital local como consecuencia de un accidente automovilístico. En aquella oportunidad circulaba en un automóvil Ford Falcon y al llegar a la altura de Cañada Seca, el coche volcó resultando gravemente herido su ocupante.

Dos personas se intoxicaron con tomates pelados

Dos personas debieron ser hospitalizadas como consecuencia de presentar un cuadro de intoxicación alimentaria, que sobrevino luego de una comida en la que los pacientes ingirieron tomates pelados enlatados, según informó la policía.

El caso ocurrió en el domicilio de calle "A", barrio Villa del Carmen, San Martín, donde habitan Juan Antonio Garro y Norma Liliana Morán. El producto que habría producido la intoxicación había sido elaborado y envasado por la firma "La Campagnola". Las víctimas fueron atendidas primero en el hospital regional de San Martín y posteriormente conducidas al hospital Lagomaggiore, donde quedaron internados.

SOCIEDAD DE MUTUALIDAD Y BENEFICENCIA
HOSPITAL ITALIANO
Habiendo ampliado los servicios, abrimos las puertas para
5.000 NUEVOS SOCIOS!
INSCRIBASE YA! SIN CUOTA DE INGRESO!
Avda. de Acceso 1070
SAN JOSE - COLECTIVO 7 - A
T. 259511

MAGIO
Point's BOUTIQUE
VENDEMOS BARATO PORQUE QUEREMOS!

PARA MAMA:
POLERA, en Jersey de seda Portofino, todos los colores, talles 42/50, SUPER REGALO ..... $ 299
CAMISA, corte clásico, en Jersey Portofino, manga larga y corta, talles 42/52, SUPER REGALO ..... $ 499
POLERA en Jersey de seda fina, todos los colores, talles 42/48, SUPER REGALO ..... $ 199
REMERAS de algodón, tipo Chemise, varios colores, talles 42/48, SUPER REGALO ..... $ 299
REMERAS de algodón estampado, en motivos de última moda, todos los talles, varios colores, SUPER REGALO ..... $ 299
SWETER Jersey manga corta, supermoderna, REGALO DE POINTS ..... $ 499

PARA CABALLEROS:
REMERAS de algodón, en estampados súper onda, varios colores, todos los talles, REGALO DE POINTS ..... $ 299
POLERAS de Jersey Portofino de seda, todos los colores, talles 36/42, REGALO DE POINTS ..... $ 349
CAMISAS de algodón, voile y varias telas estampadas de última moda, mangas largas, talles 36/42, REGALO ..... $ 399
CALZONCILLOS SLIPS, en Licra de verano, 20 colores, súper onda, todos los talles, REGALO DE POINTS ..... $ 99,90

SARMIENTO 51 - MENDOZA
14|10|F|18|10|D

U. J. E. M. VI.
Unión de Judiciales, Estatales y Magisterio Para la Vivienda
BARRIO TUNUYAN
Reunión Informativa muy Importante

El Consejo Directivo de U.J.E.M.VI. (Unión de Judiciales, Estatales y Magisterio para la Vivienda, convoca a todos los inscriptos como preadjudicatarios para el Barrio Tunuyán, a una reunión informativa que se realizará hoy, martes 14 de octubre, a las 20, en el local del Tiro Sport Club de Tunuyán, a los efectos de tratar los siguientes puntos:

- Informe del Consejo Directivo sobre trámites realizados.
2 - Acto de entrega de llaves del Barrio Jardín Norte.

El Consejo Directivo

JOSE GABRIEL DURANTI — PROTESORERO
EDGARDO A. CIVIT EVANS — PRESIDENTE

14|10|F|14|10|D

U. J. E. M. VI.
Unión Judiciales - Estatales
Magisterio para la Vivienda
COMUNICADO ADJUDICATARIOS BARRIOS JARDIN NORTE Y TUNUYAN

El Consejo Directivo de U.J.E.M.VI. - UNION JUDICIALES, ESTATALES Y MAGISTERIO PARA LA VIVIENDA recuerda a todos los preadjudicatarios de los Barrios JARDIN NORTE y TUNUYAN que el día 19 de octubre, a las 18.30, se realizará el acto de entrega de llaves del Barrio Jardín Norte.

A dicha ceremonia han sido invitadas altas autoridades nacionales, provinciales y municipales, quienes han comprometido su asistencia a dicho acto.

Teniendo en cuenta la cantidad de personas que concurrirán al mismo, el Consejo Directivo ha dispuesto que solamente hasta el día jueves 16 se venderán las tarjetas para participar de la cena fría.

Por ello, solicita a los preadjudicatarios, familiares y amigos, concurrir a la brevedad a los efectos de retirar dichas tarjetas de la sede de U.J.E.M.VI.

Asimismo solicita la puntual asistencia al acto.

JOSE GABRIEL DURANTI — PRO-SECRETARIO
EDGARDO A. CIVIT EVANS — PRESIDENTE

14|10|F|15|10|D

CONSEJO NACIONAL DE EDUCACION TECNICA
PROGRAMA - CONET - BID
OBRA: 2ª Etapa en ENET - Nº 1 - SAN JOSE
Llámase a concurso para cubrir cargo de supervisor de Obra

CONDICIONES:
a) Antecedentes en conducción de Obras. (Presentar certificados).
b) Fotocopia del título.
c) Curriculum Vitae.
Duración de la Obra: 540 días corridos.
Remuneraciones: $ 180,00 diarios, más adicionales.
Fecha de presentación: 16 de octubre de 1975. Hora 16.
Lugar: ENET Nº 1, de SAN JOSE.
Dirección: Santa María de Oro y Lavalle - San José, Gllén, Mza.

14|10|T|8067|15|10

Notas Sociales

Bodas de plata

El señor Alberto Nazar y su señora Elsa Elena Negri cumplirán pasado mañana veinticinco años de matrimonio. Por tal motivo, sus hijos harán oficiar una misa de acción de gracias ese día, a las 20, en la capilla del Colegio María Auxiliadora. Finalizado el oficio, familiares y amistades los agasajaran con una comida, en el Golf Club Andino.

Misa de aniversario

Con una misa de acción de gracias, que se rezará el domingo, a las 12, en la parroquia de Nuestra Señora de la Merced, celebrará el nonagésimo quinto aniversario de su nacimiento la señora Berta Navarro de Muñoz.

Casamientos

En la capilla del Colegio María Auxiliadora se efectuará el viernes, a las 21.45, el casamiento de la señorita Marta Nelida Valdés y el señor Alejandro Enrique Gelusini. Actuaran como padrinos por la novia, el señor José Valdés y su señora Nelida J. de Valdés y, por el novio, la señora Olga Menéndez de Gelusini y el señor Eduardo Serdosh. Testificarán esta ceremonia la señorita Gladys Valdés y el señor Oscar Bayardi, y el acto civil, el señor Mario Zapico y señora Lucía de Zapico.

—Quedara consagrada el sábado, a las 22, en la parroquia de San Agustín, la boda de la señorita Mirta Adela Barroso Bonadeo y el señor Mario Oscar Miranda Ozán. Intervendrán como padrinos los señores Eduardo Francisco Barroso y su señora Ana María Araya y Pedro Cabrera y la señora Edith Ozán de Miranda.

Demostraciones

Para despedir de la vida de solteros a la señorita María Cristina Dalera y al señor Orlando Roberto Terranova, el señor Alberto Granata y su señora Anahí Carrascosa Seguel les ofrecerán hoy una comida. Por su parte, la señorita Estela Prieto reunió a las amigas de la novia, en un té-sorpresa.

—La señora Clara Ozán de Guzzanti brindó un cóctel a la señorita Mirta Adela Barroso Bonadeo y al señor Mario Oscar Miranda Ozán, quienes en breve contraerán matrimonio y la señora Beatriz Ozán de Gregorio dará hoy un té a la novia.

María Thebault de Brusatori

Su fallecimiento. — Con el fallecimiento de la señora María Thebault de Brusatori pierde nuestra comunidad y sobre todo Maipú, el aporte de una dama que dio impulso a la vitivinicultura. En este departamento situado el establecimiento industrial que dirigió con acierto, al fallecer su esposo, el señor Eduardo Brusatori. En la empresa puso de manifiesto su bondad y el deseo de hacer el bien, que siempre la caracterizó. Fue permanente su preocupación por resolver los problemas colectivos y el de cada uno de los obreros de su firma. Para todos encontró una solución cristiana y su palabra de aliento y esperanza se confirmó en los hechos. Como madre, también estuvo atenta al cuidado de su hogar, prodigando a sus hijos y nietos, abnegada protección. Los que frecuentaron su trato guardarán, sin duda, excelente recuerdo de esta mujer, valiente y decidida, como empresaria, fina y sensible, como esposa y madre.

Reuniones

El señor Augusto Hernández Nazar y su señora Dorotea Imaz Cossio reunieron en un té, en el Golf Club Andino, a las amistades de su hija María Soledad, que cumplió años.

—La Conferencia Vicentina El Carmen, que preside la señorita Agustina Mayorga Galigniana, hará su reunión mensual mañana, a las 18, en Alberdi 523 y, la Conferencia Vicentina El Tránsito, se reunirá también mañana, a las 18.15, en el mismo local. La señora Beatriz Mayorga de Alvarez presidirá la segunda reunión.

Venta benéfica

En adhesión al "Día de la Madre" se llevará a cabo el sábado, a partir de las 9, en San Martín 1233, una venta de canastos de mimbre confeccionados por los internados en el Hogar de Ancianos San Vicente de Paul. El beneficio obtenido se destinará a esta obra de bien social.

Club de bridge

Hoy, a las 16, en el Club de Gimnasia y Esgrima, se disputará un torneo de bridge de trébol. Los socios que deseen participar deberán solicitar su inscripción por el teléfono no 252726.

Te canasta

A total beneficio de la Escuela para Ciegos Helen Keller, la comisión de damas cooperadoras, que preside la señora Zulema Chirino de Pulenta, ha organizado un té canasta. El encuentro tendrá lugar en Azopardo y Florencio Sánchez, Godoy Cruz, mañana, a las 16. El pedido de tarjetas se atiende por el teléfono 252726.

Misa impetratoria

Hoy, a las 11, en la capilla del Colegio María Auxiliadora, se rezará una misa para rogar por la felicidad de la señorita Diana Elizabeth Rutini y del señor Martín Cano Ozán.

Enfermos

La señora Elena Aguerre de Larriqueta González se recupera luego del nacimiento de su hijo Tomás Ernesto.

Viajeros

De Córdoba, el doctor Alberto Márquez Quiroga y su señora María Margarita Pavón.

—De Europa, el señor Roberto Dawbarn y su señora Dora Composto.

—De Córdoba, la señora Irma Marcó de del Romero.

—A La Rioja, la señora Elba Palma Marcó de Alonso.

—A Punta del Este, el señor Carlos Horacio Foresi y su señora María del Carmen Crivelli.

—A San Juan, el señor Eduardo Antón, su señora María Gilda Belvisi Núñez y sus hijas María Alejandra y María Leticia.

—A Europa y Oriente, el señor Miguel Abraham.

Misas y funerales

Se oficiarán misas:

Mañana, a las 20.30, en la capilla del Colegio María Auxiliadora, por el alma del señor Julio César Bourguet Amaya, en el décimo segundo aniversario de su fallecimiento.

—Pasado mañana, a las 20, en la parroquia de San Agustín, por el alma del padre Dante Piccone, ofrecida por la ex Federación Católica de Educadores a su ex asesor.

—Hoy, a las 20, en la basílica de San Francisco, por el alma de la señora Rosa Sotomayor de Cruzate.

—Mañana, a las 19.30, en la capilla de la Virgen de Lourdes (Aguado 170), por el alma del señor Mario La Malfa.

—Mañana, a las 10, en el templo de San Juan Bosco, por el alma del señor Luis Domingo Santini.

—Hoy, a las 12 y a las 19, en la iglesia de la Compañía de Jesús, por el alma del ingeniero Víctor Federico Gibert.

PIELES PARA MAMÁ — DESCUENTOS ESPECIALES EN CREDITOS Y CONTADO HASTA EL DIA DE LA MADRE
PIELES armando
RIOJA 860 - TEL. 244238 - MZA.

ALADINO — Fábrica de artefactos para iluminación
BRILLANTES IDEAS DAN FORMA A DISEÑOS DE GRAN BELLEZA.
Ilumine el corazón de mamá, con un regalo de Aladino
PASAJE SACCHI 31 - TEL. 245503 - MENDOZA

PARA MAMÁ LO MEJOR!
CONSULTE PRECIOS SE BENEFICIARA
AMOBLAMIENTOS DE COCINAS
PRECIOS DE FABRICA
MUEBLES • ARTICULOS DEL HOGAR
MUEBLES VICOS
FABRICANTES
Avda. LIBERTAD 1282/90, Al lado del Correo
Tel. 251280 - Villa Nueva - Guaymallén
FINANCIACION A 12 meses...!!

FOLKLORÍSIMOS!
LUIS LANDRISCINA — Gracia y Picardía Criolla
LOS DE SUQUIA — Jerarquía en Folklore
CINE TEATRO CONDOR — Jueves 16 de Octubre - 21 y 23 hs.
Localidades en Venta
MADRID

LEONOR GARY
Antigüedades
Bijouterie
ARTESANIAS SUD AMERICANAS
FLORIDA 520 - LOCAL 32 - BS. AIRES
14|10|C|197|14|10

el cajón — Tu Boutique
•Lencería
•Regalos
Y ahora... también vestimos a tu bebé
SAN JUAN 1120
Tel. 245870 - MZA.

Para Mamá
Heladeras, Cocinas y Calefones DOMEC y ARTHUR MARTIN, Lavarropas DREAN, Purificadores para cocina! SUPER SPAR, Termotanque RHEEN
CREDITOS
L. CORATOLO e HIJOS • Buenos Aires 219 - Tel. 256054 - Mza.

Integrantes de la comisión directiva que visitaron LOS ANDES.

Proyectos de los nuevos dirigentes de la SADE

Autoridades de la filial Mendoza de la Sociedad Argentina de Escritores, elegidas en recientes comicios, estuvieron en LOS ANDES. La licenciada Susana Nile Palumbo, presidenta; Juan Jorge Molinelli, vicepresidente; profesora Celia Luquez, secretaria general; Miguel González, secretario; tesorera Bella Fanelli y vocal titular, Ricardo Tudela, nos expusieron algunos proyectos que pondrán en práctica en la entidad local. Entre ellos, como de más urgente y beneficiosa aplicación a los afiliados de la SADE, figuran los actos públicos destinados a presentar autores noveles de obras inéditas, estimular y colaborar, en lo posible, con los escritores que tengan obras por editar y no lo hayan hecho ante el elevado costo de ello, realizar una campaña de conscripción de socios, ya que —nos expresaron— no es condición necesaria ser autor édito para pertenecer a la entidad y en forma especial, prestigiar la labor del escritor como trabajador de la cultura y a quien la entidad le asigna el derecho de pensar, derecho que defenderá como principio natural de toda creación literaria.

"Solamente ella", con aire de tango

Mañana en el Gran Rex se estrenará "Solamente ella", de Argentina Sono Film. Es una realización del veterano Lucas Demare que cuenta en su elenco a Susana Rinaldi, el mendocino Luis Politti (que se destaca en Buenos Aires), Jorge Martínez, María José Demare y Aldo Barbera.

Es la historia de un romance entre una cancionista y un muchacho sencillo, con problemas suscitados por el interés que sobre ella posa un hombre adinerado.

La joven está decidida a poner un café-concert en San Telmo y su proyecto la lleva a conocimientos y conflictos que afectan su vida, si bien allí obtiene triunfos populares con el canto.

El fondo del argumento está dado por la atmósfera del tango.

Hoy a las 17 hablará Helga Castellanos

Ha cambiado el horario de la conferencia que Helga Castellanos pronunciará hoy en la Facultad de Filosofía y Letras de la Universidad Nacional de Cuyo, aula C 9. No hablará ella a las 19, como se había anunciado, sino a las 17. Se mantiene el tema: "La divulgación de la literatura latinoamericana en los países de Europa Continental".

Es el mismo que desarrollará mañana, a las 19, en San Juan (Santa Fe 114 Este). En la vecina ciudad disertará también el jueves, a las 20, esa vez en la Facultad de Filosofía y Ciencias de la Educación, Av. Central y Sarmiento, sobre "Los esfuerzos por la literatura latinoamericana en los países de habla alemana".

Helga Castellanos, profesora de lengua y literatura españolas, que estudió en Madrid, es de origen alemán y enseña en su patria, donde además realiza una activa e importante acción de traslado y divulgación de las letras litinoamericanas.

Se halla en viaje cultural por el Continente con el auspicio del Goethe Institut de Munich.

Su desempeño en nuestra región tiene el patrocinio del Instituto Cuyano de Cultura Alemana y en San Juan de la respectiva filial.

Recital de piano y poemas habrá hoy en la tarde

Hoy, a las 19.30, en el Instituto Cuyano de Cultura Hispánica, Arístides Villanueva 389, habrá concierto dentro del programa de las Fiestas de la Hispanidad.

Actuará Giocasta Corma, pianista, con obras de Bach, Schumann, Monpou, Tauriello, Badia y Taurina.

Aurora Brondo dará un recital con el título "Decir... en poemas" y páginas de García Lorca y Rafael de León.

Se servirá una copa de vino.

"Los amantes del año uno" se anuncia

En el festival de Karlovy-Vary del año pasado despertó gran interés una producción de origen checo: "Los amantes del año uno".

Según se nos anunció, uno de los motivos de atracción del film resultó ser la principal protagonista, Marta Vancurova, actriz joven y muy bella, quien obtuvo del jurado el premio a la mejor interpretación femenina.

Según la crítica especializada, "Los amantes del año uno" impresionó en Karlovy-Vary como una película de hondo contenido humano y el público y la crítica le tributaron una favorable acogida.

El director es Jaroslav Balik, que anteriormente realizó "Cómo robar un millón", "La tercera" y "Señorita Golem", entre otros. Nació en Praga, tiene 51 años y es egresado de la Facultad de Artes de Checoslovaquia.

La acción del film que nos ocupa transcurre en la capital checa, poco después de la finalización de la segunda guerra mundial. La anécdota gira en torno de una muchacha cuya familia ha sido exterminada por los nazis.

Afectada por esa tragedia y por los vejámenes y las humillaciones que ella misma debió padecer en un campo de prisioneros, la joven sufre una serie de perturbaciones psíquicas que la inhiben ante el amor.

PARA MAMA MODERNA

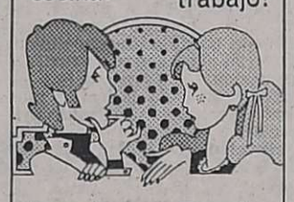

...y de FELIPE que son las mejores!

Una peluca de Felipe: el único regalo que mamá puede recibir primero y elegir después.

Felipe Sinopoli
Av. San Martín 908
Mendoza

Jorge Porcel debuta como autor de libretos de cine

Aries, Cinematográfica Argentina S.A., anunció que está rodando en sus estudios de la Capital Federal, "El gordo de América", film en el que actúa como principal actor y hace su debut como autor del libro, el popular cómico Jorge Porcel. La dirección la ejerce Enrique Cahén Salaberry.

La historia cuenta las aventuras de un gordo simpático y sin problemas que vive en un pueblo con su tía. Un día su hermano mayor, que ha triunfado en Buenos Aires, lo llama a su lado para trabajar y ahí empiezan los enredos del protagonista. Instala una agencia de detectives y comienza a investigar diversos y extraños casos.

Acompaña a Porcel un elenco integrado por Jorge Martínez, Javier Portales, Dorys del Valle, Beto Gianola, Raimundo Soto, Juan Carlos de Seta, Tito Climent, Augusto Codecá, Susana Traverso, Verónica Lange y la actuación especial de Leonor Benedetto.

Javier Portales

La adaptación cinematográfica es de Oscar Viale y la fotografía en eastmancolor de Víctor Hugo Caula.

Compañía de revistas en el Avenida

Nuevamente y a precios reducidos, se presentará hoy, en la sala del Teatro Avenida, en función de despedida, la Compañía Argentina de Revistas que encabezan Vicente Rubino, Dringue Farías, Mirta Amat, Lynn Allison y Adriana Parets.

Ofrecen la pieza reidera "Vamos Argentina, todavía", bajo la dirección de Carlos A. Petit. Participan además, Roberto Ramos, Graciela Buttaro, Minket Squar y los acróbatas Nélida Palacio y Maurín.

La clausura había sido anunciada para ayer, pero, en atención al éxito obtenido —nos manifiesta la empresa del Avenida— se dispuso realizar en la fecha otra función.

Próximo estreno de un film con George Peppard

Cinema International Corporation anuncia el próximo estreno en Mendoza del film "Testimonio mortal", que dirigió Richard Heffron con guión de Anthony Wilson y música de Robert Prince.

"Testimonio mortal" es una película ambientada entre policías corruptos y criminales. George Peppard, que tiene a su cargo el principal papel, caracteriza a un detective de Los Angeles atrapado en ese mundo de criminalidad y falsedad. Roger Robinson aparece como el compañero de aventuras de Peppard y Eugene Roche como jefe de detectives. Completan el reparto Gordon Pinset, Abe Vigofa, Luis Zorich y Michael Lerner.

Chávez no cree en escalas sino en personalidades

CARACAS, 13 (UPI). — El músico mexicano Carlos Chávez sostuvo hoy que "al joven compositor hay que darle la información del pasado y ponerle a producir y a crear constantemente", al señalar que en materia musical no cree en escalas sino en personalidades.

"Yo no creo en la expresión personal, que es ilimitada. Si uno se alínea en una escuela, está siguiendo rutas pre-establecidas y pienso que cada uno de nosotros debe trazar y tener su propio camino", indicó.

El gran músico azteca, cuyo nombre completo es Carlos Antonio de Padua Chávez y Ramírez, llegó a Venezuela para dirigir este fin de semana la orquesta nacional juvenil, de reciente creación, que en una gira por ciudad de México le impresionó favorablemente.

La mayoría de los diarios locales emitieron conceptos elogiosos de Chávez, sosteniendo que al reto de la integración latinoamericana, México respondió con el envío a Venezuela de un artista "genuino, profundo, sencillo, generoso, estricto, austero y genial".

Diez escultores participan en un concurso nacional

Mañana, en las salas del Museo Nacional de Bellas Artes, Avenida del Libertador 1473, Capital Federal, se hará la inauguración de la exposición Bienal del "XXII, Concurso Premio Fondo Nacional de las Artes "Doctor Augusto Palanza", dedicado este año a la especialidad de escultura.

Participan diez escultores, que han sido seleccionados por la Academia Nacional de Bellas Artes y que son los siguientes: Ary Brizzi, Carlos De la Mota, Juan Carlos Distéfano, Jorge A. Gamarra, María Juana Heras Velasco, Aurelio Macchi, Aldo Paparella, Ferruccio Polacco y Leo Tavella.

El ganador del concurso, que no supone adquisición de la obra, recibirá un premio de 50.000 pesos y diploma.

"La Cenicienta" en una versión del cine checo

"Artkino Pictures" anuncia para pronto el estreno de "La Cenicienta", versión cinematográfica del famoso cuento infantil. La dirección estuvo a cargo del realizador checo Vaclav Vorlicek, con la actuación de Libuse Safranková, Pavel Travnicek, Carlo Braunbock, Daniela Hlavacová, Ralph Hoppe y Karin Lesch en los roles centrales.

La historia, según se nos anticipa, fue imaginada por Bozena Nemcová, quien varió sobre todo la figura de Cenicienta. De una muchacha desvalida, como figura en el original, hizo una chica rozagante, capaz de montar a caballo y cazar como el mejor, pero maniatada por el despótico control de su madrastra, que ve en ella a una rival para su otra hija.

El resto del relato es fiel al libro, con el famoso baile, el encuentro con el príncipe, la huida de Cenicienta sin su zapato y por fin su hallazgo y su compromiso con el heredero real.

La fotografía, en color, pertenece a Josef Illik y la música a Karel Svoboda.

A Adela Ponce de Bosshardt hoy se dedicará un acto

Organizado por la profesora de declamación Marta Gallardo Bastías de Martínez Anzorena y con la colaboración de las profesoras Marta y Silvia Fersio, habrá un acto poético en homenaje a la ex educadora Adela Ponce de Bosshardt Zapata. Tendrá lugar hoy, a las 19, en el microcine de la Municipalidad de la Capital, 9 de Julio 500, subsuelo, y tras las palabras de recordación será ofrecido un recital de poemas del cuaderno "Caudal de emociones".

El acto cuenta con el auspicio de la Municipalidad de la Capital y de la Academia Santa Cecilia. Se reciben adhesiones en los teléfonos 256383 y 256329.

ROXY
MAÑANA ESTRENO
UNA HISTORIA VERIDICA, LA MAS SANGRIENTA DE LA DECADA DEL TREINTA!

"LEPKE"
EL REY DEL HAMPA
PROHIBIDA MEN. 18 AÑOS
TECHNICOLOR PANAVISION
Warner Bros. Una Warner Communications Company

EL REGALO PARA Mamá... está A LA VISTA con ANTEOJOS para SOL de
CREDITOS
instituto óptico GLASS
FOTO - CINE - AUDIFONOS.
SAN MARTIN 1177 esq. Gal. TONSA
TEL. 244772 y 243654 - MZA.

A PRECIOS POPULARES!
HOY ULTIMO DIA
Hoy FUNCION DESPEDIDA
Vamos Argentina Todavía
COMPAÑIA ARGENTINA DE REVISTAS
DRINGUE FARIAS — VICENTE RUBINO — MIRTA AMAT
y un gran conjunto estelar
HOY 21.30 HORAS
Localidades numeradas en venta
$50
Teatro AVENIDA

ESPECTACULAR PROGRAMA DE ACCION!
SIMULTANEAMENTE
MAÑANA PREMIER LUXOR
DOBLE PROGRAMA DE ESTRENOS!
PERROS GUARDIANES ENTRENADOS PARA MATAR!
LOS DOBERMAN AL ATAQUE
JAMES BROLIN · SUSAN CLARK · EARL HOLLIMAN
VEA A LOS MAS FAMOSOS EXPERTOS EN ARTES MARCIALES
Emil Farkas David Chow Mike Stone Ken Kazama
SUS GOLPES DE KARATE SON MORTALES!
EL HOMBRE RELAMPAGO
PROHIB. MEN. 18 AÑOS

FRANCO NERO
CLAUDIA CARDINALE
FABIO TESTI
Dirección: PASCUALE SQUITIERI
LOS GUAPOS
Prohibida para menores de 18 años
MAÑANA ESTRENO
NUEVO GRAN CINE LAVALLE

Para un amor sin límites!
REGALOS SIN LIMITACIONES.
con bonos de Crédito Integral Montemar s.a.
Dinero en la mano!
SAN MARTIN 1152 MENDOZA

CINES Y TEATROS

CENTRO

AMERICA - Hoy de 14 a 24 hs. "ESPIAS" y "EL ULTIMO TREN".

AVENIDA - Hoy función 21,30 hs. a precios populares Compañía de Revistas de Dringue Farías, Vicente Rubino y Mirta Amat en "VAMOS ARGENTINA TODAVIA". Entrada $ 50.00. Loc. en venta.

CARIBIAN - HOY a las 21 hs.: "VERANO DEL 42"; "EL PASADO ME CONDENA".

CENTER - HOY de 14 a 24 hs.: "TERREMOTO" y "DIBUJOS".

CITY - HOY de 14 a 24 hs.: "MAYERLING, LA TRAGEDIA DE SARAJEVO" y "LA BANDA DE LOS PERROS ASALTANTES".

CINEMA - HOY de 13.45 a 24 hs.: "EL DIA DEL CHACAL" y "EL DON HA MUERTO".

CONDOR - Hoy de 14 a 24 hs. "BELLE DE JOUR" y "UN VERANO PARA MATAR".

LAVALLE - HOY 14.30 a 24 hs. "UNA MUJER"; "LA PIEL DEL AMOR".

LUXOR - Hoy de 14 a 24 hs. "EL COLOSO DE ROMA" y "RUEGA A DIOS ANTES DE MORIR".

OPERA - Hoy de 14 a 24 hs. "EL COLOSO EN LLAMAS" y "LOS DINAMITEROS DE CHIPRE".

PREMIER - Hoy de 14 a 24 hs. "EL ATLETA MAS GRANDE DEL MUNDO y "ROBIN HOOD".

REAL - HOY a las 21 hs.: "EL ARCHIVO DE ODESSA" y "EL EXTRA".

ROXY - Hoy de 14 a 24 hs. "GOLPE BAJO" y "BARRIO CHINO".

REX - Hoy de 14 a 24 hs. "LA HORA DE MARIA Y EL PAJARO DE ORO" y "LOS HEREDEROS".

SELECTRO - HOY a las 21 hs.: Noticiario Panamericano; 21 05: "AUTOCINE MON AMOUR" y "LOS DIAS QUE ME DISTE".

AUTOCINE BROADWAY - Hoy 21 hs. "Conserje en condominio" y "La última cruzada".

GRAN AUTOCINE MENDOZA - Hoy 21 hs. "Sinfonía mortal" y "La conversación".

EL CERRO Cine Auto El Challao - Hoy 21,15 hs. "La raulito" y "Quebracho.

GODOY CRUZ

CEC - HOY a las 21 hs.: "Mingulto Tinguitela" y "No hay que aflojarle a la vida".

SPORTSMAN - HOY a las 21.15 hs.: "El sexo y el amor" y "La cara de la corrupción".

PALMIRA

COLON - HOY a las 21.15 hs.: "Operación Dragón" y "Locuras en el Oeste".

SAN MARTIN

CERVANTES - HOY a las 21 hs.: "Tintin en el templo del sol" y "La muerte cabalga sobre la colina".

MAYO - HOY a las 21 hs.: "La muerte camina con los tacos altos" y "Cuando es preciso ser hombre".

MONUMENTAL - HOY a las 21.15 hs.: "Los gauchos judíos" y "Santos Vega".

RIVADAVIA

DUCAL - HOY a las 21.15 hs.: "Regreso al hogar" y "Receta: Violencia".

SAN RAFAEL

IDEAL - Hoy de 14 a 24 hs. "Petete y Trapito" y "Mil intentos y un invento".

La Paz

En plena tarea, alumnos del establecimiento técnico B.T.4 de este departamento.

Prácticas de apicultura en una escuela agraria

LA PAZ. — Alumnos de la Escuela Técnica Agraria B.T.4 realizan prácticas de apicultura en la granja experimental que posee el establecimiento educacional.

Ultimamente los alumnos de tercer año, bajo la conducción del profesor Oscar Bertone, jefe de Enseñanza Práctica y el ayudante de trabajos prácticos, técnico Marcelo Ochoa, procedieron a la cosecha de miel de las colmenas que cuidan permanentemente los mismos alumnos.

Los jóvenes trabajan munidos de todos los elementos indispensable para estas prácticas y realizan todo el proceso desde la extracción de los panales en las colmenas en medio de los enjambres, los que luego son preparados para lograr la destilación con medios mecánicos de la miel.

Esta es posteriormente envasada y comercializada en el medio.

Señalaron que están logrando unos 20 a 25 kilogramos por alzada completa, que consideran un buen rendimiento dado los problemas que afectaron a la flora melífera esta temporada, por las nevadas especialmente.

Alumnos aventajados en estas prácticas y que han demostrado vocación y habilidades especiales, señalaron su real interés por orientar sus futuras inquietudes y actividades privadas en la apicultura, a la que consideran una segura explotación en la zona y que sólo será necesario que logren el apoyo financiero para montar esta interesante y lucrativa actividad agropecuaria.

Zona Este

Depredaciones en bosques a la vera de la ruta 7

LA PAZ. — Por la irresponsabilidad de viajeros y la falta de previsiones y control por parte de los encargados del cuidado de la forestación existente en la ruta 7, entre esta villa y el Arco Desaguadero, mueren hermosos ejemplares que mucho costaron para que crecieran.

Es lamentable observar cómo van desapareciendo estos bosquecillos de ejemplares de eucaliptus o aguaribay —que muchos años atrás fueron implantados y cuidados con cercos y regados regularmente durante su crecimiento— por la acción desaprensiva e irresponsable de quienes, haciendo un alto en el camino, con toda tranquilidad prenden fuego al pie o próximo al tronco de estos ejemplares que brindan sombra acogedora en la inmensidad de esta zona deshabitada.

La acción del fuego lentamente va produciendo la muerte de la base del tronco y consecuentemente, por los vientos, se produce la caída de estos hermosos ejemplares forestales.

Santa Rosa

Importante crédito para pavimentación

SANTA ROSA. — En sus gestiones en la Capital Federal, el comisionado municipal, señor Jorge O. Olivares, concretó un importante crédito para pavimentación de calles en los distritos del departamento por un total de 1.300 millones de pesos. El monto, que será acordado el mes próximo, será otorgado por la Caja Nacional de Ahorro y Seguro.

Además, el funcionario realizó trámites de significación en la Secretaría de Estado de Vivienda, para activar gestiones referentes a la construcción de barrios en Las Catitas y en La Dormida.

Tareas de reparación en un canal

SANTA ROSA. — A través del decreto 2705, la Intervención Federal dispuso la ejecución de los trabajos de reconstrucción y reparación del canal matriz Santa Rosa - La Paz y canal matriz La Paz - Río Tunuyán Inferior.

El presupuesto estimativo para realizar la obra mencionada ha sido calculado en 5.000.000 de pesos.

Creóse una escuela en San Jorge

LA DORMIDA. — En la Colonia San Jorge de este distrito, ha sido creada una escuela primaria, que inició sus actividades el 3 del corriente.

Atendiendo a la solicitud de las numerosas familias que habitan en la referida colonia, la Dirección General de Enseñanza dispuso la creación de una nueva escuela que funcionará con el número 312 y el nombre de José Néstor Lencinas, y a la cual asisten 25 alumnos.

Ha sido designado el docente señor Oscar Pomares, quien cuenta con la colaboración de una flamante comisión cooperadora, integrada de la siguiente manera: presidente, Alejandro Darío Prado; vicepresidente, Donato Manrique; secretaria, María Cristina Baisán; prosecretaria, María del Carmen González de Benitez; tesorero, Aledro Bautista; protesorero, Julián Tito; vocales, Luis Pérez, Carmen Romero, Santos Sánchez, Oscar Manrique, Martiniano Padilla, Dionisio Benítez y Miguel Fuentes y revisores de cuentas Pantaleón Fuentes, Fernando Baisán y Víctor Bautista.

La escuela funciona en un local cedido y que ha sido reacondicionado con la colaboración de la comunidad y la Municipalidad.

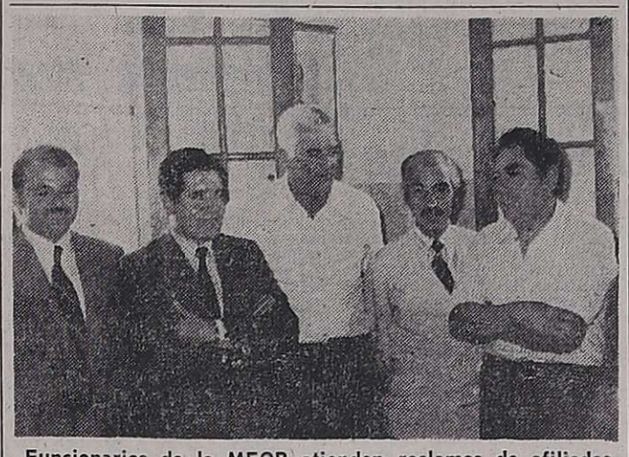

Funcionarios de la MEOP atienden reclamos de afiliados

Formalizaron reclamos mutualizados locales

LA PAZ. — Visitaron el departamento funcionarios de la MEOP ante reclamos de mutualizados que son atendidos en el Hospital Rural local, mediante un convenio establecido entre el Ministerio de Bienestar Social, propietario del nosocomio y las mutuales de los empleados y obreros provinciales, del ferrocarril y de la policía.

El director de la Mutualidad, señor Aldo Cicerón Durán, acompañado por el jefe del Departamento de Administración señor Antonio Troiano y el jefe técnico de la Zona Este, doctor Sergio Sosa Escalada, atendieron en el referido hospital a delegados de empleados municipales, policiales, magisterio, jubilados provinciales, de vialidad y ferroviarios, en cuyo transcurso éstos expusieron varios problemas que afectan a los mutualizados locales.

Dos fueron las inquietudes principales: la denegación o retaceo en la venta de medicamentos, especialmente los de más alto costo por parte de las farmacias locales, a los mutualizados, originando serios problemas, ya que no quedan otros lugares donde conseguirlos y el otro problema se origina por la poca cantidad de profesionales para atender a la población en general, juntamente con los mutalizados, que asisten a los consultorios externos del referido nosocomio.

Los funcionarios recibieron estas inquietudes y el señor Durán, expuso que las mismas serían consideradas y explicó a los presentes que con respecto al primer planteamiento, está "a estudio la formalización de un contrato único con el Colegio de Farmacéuticos de la provincia, para asegurar la provisión normal de medicamentos de acuerdo a la demanda en todo el ámbito provincial, mediante el trato directo entre el Colegio y la Mutualidades, para el pago regular de los medicamentos comercializados por las farmacias y con ello subsanar la demora en el pago de los resúmenes mensuales, que es quizás el motivo por el cual los farmacéuticos retacean la venta de los medicamentos solicitados por los mutualizados".

Con respecto a la atención de pacientes en consultorios del Hospital, se prometió "implementar la segunda etapa de la creación de este nosocomio, es decir montar profesional y técnicamente el mismo de acuerdo a las reales demandas, que su funcionamiento ha promovido en el medio desde su creación, y que deberá convenirse con los signatarios del convenio entre el Ministerio y las mutuales la ampliación de servicios profesionales".

También los delegados allí presentes requirieron la presencia de especialistas profesionales y muy especialmente de oftalmólogos.

Rivadavia

El funcionario se interesó por la marcha del establecimiento.

Visitó el hospital Saporiti el ministro de Bienestar

RIVADAVIA. — En ocasión de visitar el departamento el ministro de Bienestar Social, señor Decio Naranjo, el funcionario efectuó una recorrida por las instalaciones que ocupa el hospital "Doctor Carlos Francisco Saporiti" y el Hogar de Ancianos de la zona Este, que funciona en esta ciudad.

En el nosocomio, el señor Naranjo, acompañado del director de hospitales, doctor Lorenzo Domínguez, y el secretario de la cartera señor Mario Villegas, se impuso de diversos problemas que afectan al centro asistencial como así también de pormenores de su funcionamiento.

El médico de guardia, doctor Francisco Campos, y el administrador, señor Mario Medel, acompañaron al ministro en la recorrida por el edificio. Así se visitó la sección farmacia, radiología, secciones de internación para adultos, pabellón de niños, sala de cirugía y los espacios destinados a recuperación y maternidad, cocina y lavandería.

En todos los casos se dio cuenta de las necesidades existentes, tales como la reparación de techos, ampliación del número de enfermeros en especial en la sala de maternidad, etcétera. Se anunció, que se ha llamado a licitación para la reparación de la sección lavandería y se solicitó la dotación de mejores equipos para cocina y la sección lavado y planchado.

En un orden general, el señor Naranjo se interesó por el proyecto de construcción de un nuevo hospital acorde con las necesidades de la zona. Y se habló al respecto, de verificar en la legislatura provincial los proyectos presentados años atrás para levantar un nuevo nosocomio en terrenos aledaños al hospital y que son propiedad del organismo. El señor Naranjo, señaló que el viejo hospital Saporiti, podría en un futuro adaptar su estructura al hospital de ancianos de la provincia y de recuperació, que no existe en la actualidad en ningún punto de Mendoza.

En el hogar de ancianos de la zona Este, el ministro de Bienestar Social, se interesó por la marcha de ese instituto y de sus necesidades.

Visita del gobernador del Rotary

RIVADAVIA. — Visitó este departamento el gobernador del distrito 486 del Rotary Club Internacional, señor Luis A. Vidal.

Al arribo al departamento fue recibido por los rotarios locales encabezados por el presidente señor Marcial Pérez. Luego se inició una recorrida por distintos puntos de interés de la ciudad y ligados a la actividad rotaria, el local de venta de ropa usada que practica "Rotar", a cargo de damas de la rueda interna y el hospital "Doctor Carlos Francisco Saporiti".

Luego se realizó la asamblea del club con la participación de los componentes de todos los comités y se escucharon las directivas del gobernador.

En las instalaciones del Club "Mariano Moreno", se sirvió la cena rotaria que contó con la participación de damas de la entidad y la señora María A. de Castaño recientemente designada como mejor enfermera del hospital local. Para rendir homenaje a los enfermeros en su día habló el doctor Domingo Cappanera. Como invitado especial, también se contó con la presencia del doctor Ricardo Micarelli, especialista en Anatomía Patológica, que habló sobre el tema: "Tumores: generalidades".

Políticas

Partido Demócrata

Centro de la Juventud. — RIVADAVIA. — En las instalaciones del Club Mariano Moreno de esta ciudad, realizó una reunión informativa el Centro de la Juventud del Partido Demócrata de esta ciudad.

Asistieron miembros del Centro Provincial y el Comité Capital como así también, un grupo de jóvenes militantes de este departamento y de Junín.

En la oportunidad se explicaron las metas del próximo seminario a realizarse en la ciudad de Mendoza, el 1º y el 2 de noviembre.

El tema a desarrollarse es el siguiente: "Economías Regionales"; en los tópicos de minería, parque petroquímico, vitivinicultura y fruticultura, entre otros.

También se sirvió una cena cuya cabecera de mesa fue ocupada por el presidente del comité departamental, señor Domingo Catena; ex diputado provincial, Oscar Larraburú y el ex candidato a intendente, ingeniero Omar Dib El Musri, que asistieron como invitados.

Notas sociales

Casamiento. — RIVADAVIA. — En la parroquia de Nuestra Señora del Rosario de la ciudad de Azul, provincia de Buenos Aires, será bendecido el 16 a las 19.30, el enlace matrimonial de la señorita Teresa Cristina Espinosa con el suboficial de Ejército, Benito Armando Querio.

Casamiento. — RIVADAVIA. — Fue bendecido en esta ciudad, el enlace matrimonial de la señorita Gladys Sara Huertas con el señor Oscar Antonio Hermoso. Actuaron de padrinos el señor Antonio Huertas y su esposa señora Delia Navarrete.

San Martín

A bregar por la paz y la unidad instó la CGT

SAN MARTIN. — La Regional San Martín Zona Este de la Confederación General del Trabajo emitió el comunicado que transcribimos a continuación:

"La Regional insta a todos los trabajadores confederados de la zona a trabajar hoy más que nunca para alcanzar la unidad y cohesión necesarias que permita la concreción de las grandes aspiraciones de la masa trabajadora argentina. Falsos dirigentes, solapados en inconfesables propósitos tratan de socavar nuestro Movimiento; sólo la unidad monolítica de los obreros organizados, todos encolumnados en la CGT, podrá poner dique de contención a las excitaciones de esos malos autotitulados dirigentes, perturbadores de la clase obrera. La Regional CGT San Martín no escatimará esfuerzo alguno para concretar las grandes realizaciones en que se encuentra empeñada, viviendas dignas, asistencia médica, turismo social, etc., pero estas grandes realizaciones sólo se verán cristalizadas mediante el accionar en unidad y paz, sólo así se llegará al final venturoso de la Argentina Potencia que soñara nuestro genial conductor, para todos los argentinos, teniente general Juan D. Perón, obra proseguida por nuestra compañera Presidente y que es deber de todo trabajador apoyar hasta las máximas consecuencias. Es consigna de la hora: todo trabajador se aglutinará en su sindicato respectivo, trabajando para la unidad, para la paz de los argentinos, se atenderá estrictamente a la verticalidad del Movimiento, acatará las disposiciones emanadas de CGT y 62 Organizaciones, las que orgánicamente conducirán el accionar gremial, propenderá a las buenas relaciones entre patronal y trabajadores, desechando todo acto de violencia, la que no conduce a nada y sólo genera más violencia, teniendo en cuenta que en el orden de valores primero la patria, segundo las instituciones y luego los hombres.

Entidades de bien público

Liga de Madres de Familia. — SAN MARTIN. — Ante la presencia de las autoridades de la Comisión Diocesana Regional Mendoza, y del asesor de la seccional local, padre Manuel Alvarez, quedó elegida la nueva comisión de la Liga de Madres de Familia, que integran: presidenta, Carlina Henríquez de Llosa; vicepresidente, Elcira Coria de Schiaffino; secretaria, Gilda De Sensi de Facca; prosecretaria, Carmen Carrillo de Meli; tesorera, Marta Reta de Vañek; protesorera, Amelia Berti de Nardón.

Durante la reunión —que culminó con un té ofrecido por socias y simpatizantes— se recordó la labor desempeñada durante dos periodos al frente de la entidad por la señora Mercedes Sosa Lúquez de Nolasco, y se efectuó una reseña de lo actuado desde 1968.

Respaldo al operativo de control vínico

SAN MARTIN. — La Asociación de Viñateros Independientes Zona Este, cursó un telegrama al Instituto Nacional de Vitivinicultura en respaldo de la iniciativa dada a conocer públicamente el 9 de este mes.

En el texto se expresa: "Asociación de Viñateros Independientes Zona Este apoya operativo control vínico y ofrece su colaboración en dicho operativo". Firman el presidente y el tesorero de la entidad, respectivamente, señores Guillermo Gavosto y Adolfo Innocente.

Actúa hoy el Coro de Cámara

PALMIRA. — Hoy, a las 21, en la escuela "Marcos Sastre", en adhesión a la Semana de la Juventud y organizado por el Centro Cultural Palmira, actuará el Coro de Cámara de la Universidad Nacional de Cuyo.

Expusieron obras de un Salón Bienal

PALMIRA. — Organizado por el Centro Cultural de Palmira, se expusieron en el local social de La Fraternidad Ferroviaria las obras premiadas en el VII Salón Bienal de Artes Plásticas de Mendoza. La muestra contó con el apoyo de la Dirección de Acción Cultural del Ministerio de Cultura y Educación de la provincia y al acto inaugural asistieron el director de este organismo señor Franklin Vélez, y representantes de instituciones culturales de la ciudad.

Numeroso público visitó la exposición en los días posteriores, advirtiéndose la presencia de numerosos estudiantes primarios y secundarios. La juvenil entidad promotora de esta manifestación cultural propició además temas afines, ofreciendo una charla a nivel secundario sobre "La estética en la educación", reunión que apoyó la Dirección de Cultura y la Municipalidad del departamento.

Directores de una entidad bancaria

SAN MARTIN. — Recientemente se realizó en el Banco de los Andes la elección de los directores titular y suplente que representarán al personal, de acuerdo a lo prescripto por los estatutos sociales en su artículo 16.

De las cinco listas presentadas triunfó la Nº 4, integrada por los señores Eduardo Lizárraga y Alfredo Allisiardi, con 168 votos y un porcentaje del 53 %.

Los directores electos asumirán cuando se realice la asamblea anual del banco, oportunidad en que quedará integrado el directorio de la entidad.

Reina de los estudiantes de Medrano

MEDRANO. — Carmen Elena Daminato fue elegida reina estudiantil por los alumnos secundarios de esta villa.

La joven tiene 15 años de edad; su cabello es castaño y los ojos pardos; mide 1.65 de estatura y asiste a tercer año de la Escuela Nacional de Comercio de la localidad. Fue elegida entre otras numerosas candidatas durante una reunión danzante llevada a cabo en el establecimiento. Virreina resultó la señorita Vilma Abadie, de segundo año de ese colegio.

Junín

Gestiones para radicar el complejo industrial

JUNIN. — La Cámara de Comercio, Industria y Agricultura de este departamento se encuentra trabajando activamente para lograr la radicación en la zona del proyectado complejo industrial.

Entre las gestiones efectuadas, se giró una nota al ministro de Economía de la Nación, doctor Antonio Francisco Cafiero. Algunos párrafos de esa comunicación, cursada el 3 de setiembre último, transcribimos seguidamente:

"Tenemos el agrado de dirigirnos a usted con el objeto de solicitarle estudie la posibilidad de incluir en "Zona de Desarrollo Industrial" (Ley 20560) a los terrenos que se encuentran comprendidos entre los siguientes límites: Sur, Carril Barriales; Este, Carril Isidoro Busquet; Norte, desde el Carril Isidoro Busquet por calle Monseñor de Andrea hasta calle La Colonia y desde ésta por calle Delfín Alvarez hasta calle Corvalán; Oeste, calle Corvalán.

"El sector mencionado corresponde a los distritos: Los Barriales, Villa cabecera y La Colonia, del departamento de Junín, entendiendo que lo óptimo de su ubicación surge de constituirse en el centro geográfico de la zona de mayor desarrollo agropecuario del Este de la provincia, además de tener las ventajas de contar con los suministros de infraestructura a muy poca distancia, como lo señala el "Estudio Preliminar para la instalación de un Complejo Industrial en Junín", elaborado por la Municipalidad de Junín y la Dirección de Industrias de la Provincia y conocido por usted durante su gestión como interventor federal en Mendoza.

El anhelo inicial comenzó a tener una significación más especial aún cuando usted prometió abocarse al estudio del caso y a los pocos días anunció que Mendoza tendría su planta de celulosa a partir del sarmiento de la vid.

"Su compenetración por el problema le hizo auspiciar de inmediato el pedido de autorización municipal para donar un terreno a Giol, ubicado dentro de los límites para los cuales se solicita su inclusión en zona 1, destinado a construir allí la bodega regional y planta de mosto concentrado que por su parte, oportunamente, fueron incluidos en el Plan Trienal. Ese pedido, tramitado por expediente Nº 2264-D-74 de la Municipalidad de Junín, fue autorizado por Resolución Nº 449 del Ministerio del Interior de la Nación, revalidado por Decreto-Ley Nº 1947 del 20 de diciembre de 1974, que lleva su firma.

"Ese terreno fue entregado por la Municipalidad a Giol en un acto llevado a cabo el 22 de diciembre ppdo., y al poco tiempo la empresa estatal vitivinícola formalizó el correspondiente llamado a licitación para la iniciación de las obras de bodega que no pudo concretarse de inmediato por los problemas del operativo cosecha 1975.

"Previamente, esta Cámara, por intermedio de sus asociados, facilitó camiones, tractores, niveladoras, etc., con el objeto de que el terreno fuese entregado en condiciones a la empresa estatal.

"Desde su alejamiento del gobierno provincial todo el trabajo, buena voluntad y empeño sobre el caso han sufrido un retroceso ya que no obstanno sólo un estancamiento, sino te existir un serio estudio de ubicación, condiciones del terreno, capacidad, tipo de obra, etc. (realizado bajo su gestión), hoy se aduce que ese terreno es bajo y no presenta las características y seguridad para una construcción de tal magnitud, pretendiéndose trasladar las futuras instalaciones a otro lugar.

"Es lamentable que esto ocurra puesto que, por un lado se pierden las posibilidades de financiación expuesta por el doctor Setti y a obtenerse del Consejo Federal de Inversiones y, por otro lado se postergue —como siempre— el ansiado despegue del departamento que seguramente se obtendría con una obra como la proyectada ya que la instalación de industrias significa un mejor aprovechamiento de los recursos naturales y la creación de importantes fuentes de trabajo, elementos estos indispensables en las actuales circunstancias socio-económicas por las que atraviesa el país. Por otra parte, la concreción de una planta de celulosa a partir del sarmiento de la vid traerá aparejado un muy importante ahorro de divisas que contribuirá a mejorar las finanzas de la Nación

"Uno de los primeros pasos que, respetuosamente, nos permitimos sugerirle es la declaración de zona 1 de desarrollo industrial al sector mencionado, puesto que dentro de ese perímetro está emplazado el terreno donado para la construcción de la bodega regional y planta de mosto concentrado (y demás fábricas previstas en el proyecto de complejo industrial), como así también despertaría el interés conveniente de empresas particulares para radicar otras industrias. De esta forma le daría usted continuidad al plan que tan felizmente iniciara en Mendoza, ratificando lo actuado por su equipo de gobierno y terminando así con las dilaciones inútiles a las que estamos sometidos desde su alejamiento de Mendoza".

Para desarrollo industrial del departamento

LA PAZ. — La comisión especial creada para analizar el desarrollo industrial departamental e integrada por el comisionado municipal y representantes de entidades políticas, gremiales, económicas y técnicas del medio, ha dirigido una nota ante el directorio de Bodegas y Viñedos Giol empresa estatal, planteando inquietudes e insinuando soluciones.

La nota, que firman el comisionado municipal, señor Carlos Ladislao Navarro, y el señor Roberto Eduardo Cuesta, como secretario, expone entre otros considerandos que: "La comisión se ha dispuesto interesar a Giol, en la erección de una fábrica de envases de vidrio, en este departamento".

Expone varios argumentos tanto sociales, como económicos y técnicos que avalan la solicitud y los factores potenciales que ofrece el municipio para la creación de la misma en su territorio, como son: energía eléctrica, agua potable, materia prima, transportes, mano de obra y a lo que debe agregarse los beneficios que acuerda la Ley Nacional Nº 20.560, sobre Promoción Industrial, para esta zona.

Finalmente señalan en la presentación que "contando con la seguridad de que el señor presidente de la empresa estatal y demás miembros del honorable directorio, están compenetrados en la altruista tarea de conseguir la Argentina Potencia, que todos soñamos y que alcanzaremos haciendo realidad anhelos, como el que solicitamos".

PARA

RIVADAVIA

AGENCIA DIARIOS

LOS ANDES

EL ANDINO

ARISTOBULO DEL VALLE 183

TEL. 42528 - RIVADAVIA

GUIA PROFESIONAL

MEDICOS

Dr. KALIMAN
CLINICA GENERAL
Medicina Psicosomática - Consultas de 16 a 20 hs. Se atiende mutuales, Sgto. Cabral 706, Ciudad. Teléfono 290500. 15|4|F|50803|Pte.

Dr. OSCAR E. CAMINOS
Clínica y Cirugía - Obesidad - Várices - Vejez - Enf. Venéreas - Impotencia - Mutuales. Sarmiento 777. De 11 a 13 - 17 a 21 hs. 9|1|F|Pte.

Dres. SERAFIN PARRA MARIO ROITMAN
CLINICA MEDICA
Pulmón. Estómago. Hígado. Várices. T. E. 258218. Mutuales. Salta 1576. 2|10|F|95588|Pte

Dr. RODOLFO S. ESCOBAR
CLINICO - CIRUJANO
Ap. Digestivo. Várices y Hemorroides. Paso de los Andes 520, Godoy Cruz. Mutuales c/turno. T. 225826. 1|10|F|Pte.-A

Dr. ANGEL C. NAVARRO
Cirugía - Atiende lunes, miércoles y viernes de 17 a 20 hs. Reserve turno. Alpatacal 2755. Teléf. 214325. 1|11|F|Pte.|A

APARATO DIGESTIVO

Dr. OMAR MUSRI
Atiende Mendoza: Sanatorio Policlínico Gueymallén - Tel. 218052. San Martín: Sanatorio Argentino, Rivadavia: Sanatorio Carrasco y Bertona. 6|2|F|62272|Pte.

Dr. NESTOR MATUSCHKA
Clínico. Aparato digestivo, hígado, estómago, intestino, hemorroides. Diariamente desde las 17. Turnos a los teléfonos 291752 y 248241. - Colón 185 - 4º Piso. 9|12|F|75176|Pte.

VIAS URINARIAS

Dr. ALBERTO PABLO CORICA
ESPECIALIZADO EN EE. UU.
Enfermedades vías urinarias, Adultos y niños. Colón 532 - Turnos Teléfonos 240835 y 252553. 29|1|F|29090|Pte.

Dr. MANUEL BIANCHI
Riñón, vejiga, próstata y genitales. Esterilidad masculina. Turnos desde las 16 horas. Tel. 256234. - Agustín Alvarez 250. 4|6|F|66024|Pte.

Dr. IGNACIO J. ROMEO
CIRUGIA VIAS URINARIAS
Cirugía general. Diariamente desde 17 horas. Pedir turno. República de Siria 325. Teléfono 292220. F|Pte

Dr. ALBERTO D. BEKERMAN
ESPECIALIZADO EN EE. UU.
Cirugía Riñón, Vejiga, Próstata, Genitales. Adultos, Niños. Esterilidad. - 9 de Julio 1189, 2º "15". Turnos: 247671 - 248658. 14|10|C|354|12|11

OBESIDAD

Dr. MARIO R. LEVIN
OBESIDAD
Director Centro Médico - Modelación Corporal Post Parto y Obesidad. Gimnasia modeladora. Masajes manuales y electrónicos. Baños a vapor individuales. Parafina reductora. Bronceado. Fisioterapia. - San Martín 1464, G. Cruz. T. 246897 Se Atienden todas las Mutuales. 31|8|F|87535|Pte.|S

NUTRICION

Dr. MINUCHIN
Obesidad, Diabetes, Delgadez, Gota, Arteriesclerosis, Aparato digestivo. Turnos. Roca 20, Las Heras, Tel. 254402. Amigorena 80, Ciudad. Tel 244777. 3|12|F|Pte.

Dr. ALBERTO SEVILLA
Medico director Institutos de Obesidad, Asma y Alergia de Mendoza. Córdoba, Buenos Aires
Obesidad y celulitis deformante, Várices y hemorroides. Trat. sin dolor. Departamentos especializados: Cardiología, Radiología, Cirugía plastica, Injerto de cabello, (Dres. Edgardo Escobar - Prof. Tomás Hughes). Avda. Colón 232, Tel 241440 - 290006. Atendemos nuevamente mutuales. 27|7|F|58110|Pte

VARICES

Dr. SPINETTA REGUERO
Várices - Trat. no operatorio por electro fulguración, Cirugía. Espec España. Turnos: Junín 213. Barrio Bombal. Tel. 244111. 17|4|F|75664|Pte.

Dres. ALBERTO SEVILLA EDGARDO ESCOBAR
Tratamientos várices y hemorroides sin operación ni abandono de trabajo| Avda. Colón 232, Teléfonos 241440 - 290006. 27|7|F|58111|Pte.

NEUROLOGIA Y NEUROCIRUGIA

NEUROLOGIA INFANTIL REHABILITACION
Dr. JUAN JOSE NOLI
San Juan 579. T. 246018. Turnos 16 horas. 13|10|C|978|15|10

PSIQUIATRAS

Dr. RICARDO J. SARDI
Dr. HORACIO FISCHER
Nuevo domicilio
J. FEDERICO MORENO 1742
TURNOS TELEFONO 230139
30|9|C|327|26|10|A

Dr. RAUL ANTUN
Especializado en Europa. Lunes, Miércoles y Viernes. Entre Ríos 226. Turno de 14 a 19. Tel. 257258 8|3|F|Pte

GUILLERMO A. MARTINEZ
Psiquiatra graduado en el Instituto Psiquiátrico de Nueva York. Mitre 1483. Turnos: Tel. 215684. 10|10|F|Pte.|A

ESPECIALISTAS EN SEÑORAS

DOCTORA
MARTA GONZALEZ INESTA
Enfermedades mujer y la niña. Embarazos. Partos. Turnos. Catamarca 83. Dpto. 36. 3º P Teléfono 291982. Part. 226294. 3 9 F|88099 Pte

Dr. DAVID TORIANO
Embarazos. Partos. Lunes, miércoles, viernes, 18 a 21. España 756 Ciudad. Tel. 243490.

Dr. GREGORIO ENRIQUE DE LA ROSA
Señoras. Partos. Cirugía. De 16 a 20 hs. diariamente. Mutualidades. H. Yrigoyen 242, G. Cruz, Mendoza. Tel. 291393. 4|10|F|52340|Pte.|A

Dres. H. BRANDI
Fertilidad Matrimonial. Menopausia - Cirugía Ginecológica - Partos. - San Lorenzo 222, Tel. 243285 San Martín 1408 - Godoy Cruz. Tel. 221482 - Turnos. 18|9|F|92295|Pte.|A

ESPECIALISTAS EN NIÑOS

Dr. JUAN ANTONIO URSOMARSO
Atiende de 17.30 a 20.30, en San Lorenzo 351, ciudad. 2|10|F|95608|31|10

GARGANTA, NARIZ Y OIDO

Dr. LUIS E. MONETTI
10-12 - 18-21 horas, 9 de Julio 1050. Tel 249323. Particular teléfono 246661. 31|12|F|Pte

Dr. RAUL JOSE BONSANGUE
GARGANTA - NARIZ - OIDOS
Turnos teléfonos 258555 y 262630. 25 de Mayo 1413. 10|5|Pte.|A

ESPECIALISTAS DE LA PIEL

Dr. ALBERTO J. GRINBERG
Enfermedades de la piel, Alergia dermatológica .Horario, lunes a viernes, 17 a 21 hs. Sarmiento 777, Mendoza. 15|7|F|75872|Pte

Dr. RODRIGUEZ SAA
CLINICA MEDICA
Dra. RODRIGUEZ SAA
PIEL - DEPILACION
Martínez de Rosas, 2055 (entre Suipacha y Paraná). Teléf. 230063. 24|7|F|77882|Pte.

ALBERTO TORRES CORTIJO
Ex médico becario Univ. Madrid. Emilio Civit 43, 1er. Piso. Turnos de tarde al Tel. 255760. 21|11|F|Pte.|

ASMA Y ALERGIA

CLINICA DE ALERGIA
Dr. BOUERI
Dr. SALOMON BOUERI
Dr. ARNALDO BOERO
Dr. EDUARDO PENA
CORRIENTES 39 - Teléf. 251591
Pedir turno. 2|9|F|87791|Pte.|A

Dr. LUIS BROITMAN
ASMA - ALERGIA
Patricias Mendocinas 634. Planta baja. Local 9. Tel. 249907. Se atienden mutuales. 4 6|F 65375 Pte.|A

ASMA Y PULMON

Dr. I. SCHERBOSKY
Clínica - Especialista en enfermedades bronco pulmonares. Asma. Pedir turno. José F. Moreno 2760. Tel. 257402 y 258616. 5|10|F|96453|Pte.|A

CIRUGIA ESTETICA

Dr. HUGO SALOMON
Unicamente Cirugía estética funcional de nariz. Clínica Godoy Cruz, Godoy Cruz 333. Teléfonos 215951 y 215952. Mutuales. 10|1|F|Pte.|D

Dr. ENRIQUE VELASCO
Cirugía estética, plástica reparadora. Lunes, miércoles y viernes, de 17 a 20 horas. Rioja 1153, Tel. 244806. 1|12|F|58682|Pte.

Dr. J. SANANES
Jefe de servicio Sala 1 Hospital Emilio Civit. Cirugía de nariz, mamas, adiposidades, injertos, quemados. Pedir turno. P. B. Palacios 1260 (Ituzaingó). T. 257319-251391. 7.3|F|Pte.|D

OCULISTAS

Dr. ZALDIVAR
Dra. MISTELI
Nueva dirección: Av. Emilio Civit 685, Ciudad. Tels. 257000 - 257100 14|1|F|Pte

CLINICA DE OJOS
Atendido por
16 Médicos Oftalmólogos y 6 Auxiliares Técnicos Universitarios
Consultorio extern de 8 a 21 hs Guardias permanentes. Cirugía e internación. Atención de particulares y Mutualidades. Av. España 888 Teléf. 248856. 18|3|F|42513|Pte

Dr. ALVAREZ NOQUE
SOLICITAR TURNO
Enfermedades y cirugía de ojos Mitre 896 Tels.: 241443 - 241805 4|6|F|Pte.|

Dr. M. MARCHEVSKY
OCULISTA
Consultas de 11 a 12.30 y de 16 a 20 hs. Rioja 1130. Tel. 247996. 25|9|F 94036|Pte

REUMATISMO

Dr. RICARDO BARCENILLA
Rivadavia 578 - Planta Baja - Dpto. 5 - Ciudad. - Turnos 17 a 20.30 hs. - Teléfonos 292020 - 221910 27|2|F|Pte.

Dr. MANUEL MENA
Reumatólogo - Enfermedades de columna vertebral, brazos doloridos, ciática. Atiende de 15 a 20 hs. Buenos Aires 226. Lunes a sábados 20|3|F|Pte.|S

Dr. PEDRO LUIS ZANNONI
Reumatismo. Clínica médica. Aparato circulatrio, respiratorio, digestivo. San Martín 1730, Godoy Cruz. Turnos. Teléfon 290841. F|Pte.-A.

CENTRO de REUMATOLOGIA
Reumatólogos - Inf. M. de San Martín Nº 56. 4º Piso. (Detrás Correo Central). T. E. 240917. Turnos tarde. Mutuales. 17|7|F|Pte|A

ODONTOLOGIA

VICTOR M. PICCIONE
Doctor en odontología. Cirugía de boca y huesos de la cara. Martes y jueves, Sanatorio Policlínico de Cuyo. Tel. 243000. Part. 255547. 1|2|F|Pte.

RADIOLOGIA

Dres. RICARDO HORENSTEIN MARTHA G. de HORENSTEIN
Radiografía - Radioterapia. Colon 185, 8º piso - Tel. 242747 - Particular: 245906. 28|8|F|86771|Pte. A.

PARTERAS

ESTHER C. DE SANANES
Partera nacional. Diariamente de 10 a 20 hs. Solicitar turno. Pedro B. Palacios 1260 (Ituzaingó) entre Catamarca y Lavalle. Teléfs. 257319 y 251391. 7|4|F|Pte.|D.

J. DELIA SANCHEZ GOMEZ
OBSTETRICA NACIONAL
Atiende de 15 a 17 horas, menos sábados. Rivadavia 634. Tel. 241019 6|12|F|Pte.

CELINA E. M. DE ARNEDO
PARTERA NACIONAL
Catamarca 585, Ciudad T. 242388. Pedir turno. 29|F|99490|Pte.

LIDIA M. de CUARTAS
PARTERA
25 de Mayo 770. Mendoza. Teléfono 247223. 11|10|F|Pte.

IRMA YAKEL DE LEGUIZAMON
PARTERA
Av. San Martín 1269 - 3er. Piso, Dpto. A. - Tel. 257536 - Mendoza F|Pte

FISIOTERAPIA

CARLOS G. MARTI
Masajes. Tracciones. Manipulaciones Onda Corta. Ultrasonido. Corrientes Galvanofarádicas. Gimnasia Médica. Tratamiento Columna. Horario 8 a 11 y 16 a 21. Rioja 1547/49. 4|10|C|58|12|11

PEDICUROS

CASA SCHOLL
Pedicuros, Calzados, Plantillas, Medias y Vendas para Várices. Todo para el confort del pie. Pedir turno. Montevideo 27, Mendoza. Tel. 246200. 17|5|F|Pte.|A

COSAS LINDAS PARA MAMA..!

Las viñas
CENTRO REGIONAL ARGENTINO

PLATOS DECORADOS CON SEMILLAS IMPORTADAS $ 149

San Martín 1454
Sucursales: Las Heras 333 y Las Heras esq. Mitre.

OPEL 0 Km.
PARTICULAR - VENDE
Permuto por menor precio. Facilidades - Bajo interés.
— T. 241457 —
14|10|F|91741|14|10

ORO PAGO MEJOR PRECIO
JOYERIA MALIBU
Patricias Mendocinas 1519
a 20 metros calle Las Heras
7|10|C|246|21|10

Tinglados a $ 650 m2.
1ra. CALIDAD - ENTREGA INMEDIATA-Talleres HALCON
CARRIL GODOY CRUZ 2124 - GUAYMALLEN

VENDEDORES
COMPAÑIA PROVEEDORA DE EMPRESAS DE CUYO
SOLICITA VENDEDORES CON EXPERIENCIA EN VENTAS
AVDA. ESPAÑA 1151 - BEST
14|10|F|98961|4|11|A

TAXI
— VENDO —
GASOLERO - NUEVO
Acepto Permutas. Tratar:
BELGRANO 1298 — CIUDAD
14|10|C|280|14|10

VENDO PLANTA
Fraccionadora de Vino
Escribir: Poste Restante (28)
J.E.F.E. - Diario LOS ANDES
14|10|C|254|14|10

ANTISISMICA MODERNA
Primer Barrio Santa Ana, 1|comedor, cocina, 2 dormitorios, lavandería, habitación servicio, [illegible] al frente y pequeño patio. Vendo Urgente. - Lavalle 18. - Tel. 253115
14|10|C|265|14|10

VENDE
URBANA
INMOBILIARIA

CASA en 6ª Sección, 3 dormitorios, 2 baños. Contado y plan Banco. Total: $ 175 millones. A estrenar.
CASA en San José de 3 dormitorios a estrenar. Total: $ 150 millones. Financio.
CASA en Dorrego de 3 dormitorios a estrenár. Total: $ 145 millones. Financio.
CASA en Bombal, gran categoria, consultorio, escritorio, 3 baños, 3 dormitorios, dependencias, garaje, calefacción central a gas, muy finos detalles. Total: $ 700 millones.
CASA en Trapiche, 2 dormitorios, estar comedor, living comedor, garaje para 2 autos, lindo patio. Total: $ 95 millones. Financio.
DEPARTAMENTO 2 dormitorios en Amaro. Total: $ 135 millones.
DEPARTAMENTO en Bombal, 2 dormitorios, con cochera. Total: $ 105 millones.
DEPARTAMENTO céntrico 1 dormitorio, con teléfono. Total: $ 85 millones.
DEPARTAMENTO en 6ª Sección, 2 dormitorios, liv-com., com-diario. 2 baños. Total: $ 125 millones con plan Banco. A estrenar.
LOTE en Besares, Chacras de Coria, 950 m2 con 14 de frente.
LOTE en 9 de Julio, 3 cuadras de calle Las Heras, 420 m2. Total: $ 65 millones.
LOTES en Bermejo.
LOTES en La Puntilla, 300 a 600 m2.
LOTES para industria en calle R. Escalada, de 2.000 a 13.000 metros cuadrados.

ALQUILO Galpones con entrada de camión, 500 m2. cubiertos y oficinas con 3 baños, vestuarios, sala de directorio, salón para personal y expedición, 2 privados. En la mejor zona, a 3 cuadras de calle Las Heras.

Tratar: 9 de Julio 315 - Mendoza
14|10|C|249|14|10

VENDO PASTO
DE PRIMERA
DE LA MEJOR ZONA
Conservado bajo galpón
INDEPENDENCIA 512
G. CRUZ TEL 220263

MAQUINISTA
PARA PALA CARGADORA
en tándem John Deere 607, con experiencia
— NECESITAMOS —
Presentarse en:
MALABIA 213 —x— CARRODILLA
14|10|F|99033|15|10

PRIMAVERA con PHILIPS/ AUTOVOX
Autoradio completa para colocar
$1.490
MONTES DE OCA 980 - Frente al Hipódromo - G.CRUZ

UD. Y FAMILIA
Disfruten este verano de las cómodas y modernas instalaciones del CLUB DE CAMPO MENDOZA (CANCHAS DE GOLF, PILETA NATACION, CANTINA, etc.). Aproveche oportunidad, vendo acciones fundadoras con derecho a lote de 400 m2. Precio total: $ 220.000. Contado y 1 año. Por teléfono al 243538, de 18 a 21 horas.
14|10|C|287|14|10

LEXIKON 80
"Pica", 90 esp., como nueva.
VENDO
Sargento Cabral 284 - Mza.
14|10|F|99029|14|10

PLACARES
LISTOS para LLEVAR
Fabricamos a medida. Precios especiales para barrios. Espinosa Hnos. - Jujuy 940 - Mendoza
14|10|C|083|16|10|A

TIERRA GRATIS
DAMOS CARGADA SOBRE CAMION
PERU 930 - CIUDAD
14|10|F|91746|15|10

HIERRO
NERVADO
VARILLA 4,2 12 METROS $ 39. - VARILLA 6-8-10 y 12 ALAMBRE DE ENFARDAR BOBINA DE 20, 33 y 45 KILOS - CEMENTO - CAL - YESO.
SANITARIOS - ALAMBRES - TODO PARA LA CONSTRUCCION
De 8 a 12 y 15 a 19 horas.
PRECIOS A REVENDEDORES
CORRALON "SAN JOSE"
FRANCISCO DE LA RETA 1258 - S. JOSE - T. 257016
4|10|F|99101|14|10

Alambre 17/15
ALTA RESISTENCIA
Nuevo, rollos de 1.000 mts. Garantidos. $ 1.350,00 cada rollo.
Dorrego 487, Gllén. - Tel. 242604
14|10|F|312|18|10

CHOFER
Camión reparto maderas Gran Mendoza - Dinámico - Dedicación Full-Tire con experiencia. - Godoy Cruz 1551, San José, Mendoza. De 8 a 12 y 18 a 20 horas.
14|10|F|99106|15|10

JUBILADO
Necesito, para atención de playa de estacionamiento. Mandar carta manuscrita con amplias referencias a: Pte. Rte. T.P. (19) Diario LOS ANDES.
14|10|F|99044|14|10

Renault Dauphine 60
Impecable. Vendo o permuto por camión Chevrolet 40 hasta 46. Tratar: FAUSTO ARENAS Y AVELLANEDA, Rivadavia.
14|10|F|99029|14|10

Gallinas Eviceradas
$ 19,50 el Kg.
POLLOS - HUEVOS
POR MAYOR Y MENOR
Soler 255 - Tel. 257662 - Mendoza
14|10|F|99117|17|10

ORO PAGO 550 (O.F.)
A Particulares y Comerciantes
Asociado a COVEMPA.
LEANDRO N. ALEM 172
14|10|C|304|14|10

Escaleras Metálicas
para Cosecha
CORNELIO MOYANO 1129
P. MOLINA - GLLEN.
14|10|C|335|336|14|10

FIAT 128 - 1971
Contado Unicamente
Muy buen estado. Primera mano a toda prueba.
9 DE JULIO 1537 - TELEF. 216317
14|10|C|342|14|10

SECRETARIA EJECUTIVA DACTILOGRAFA
* Redacción Propia.
* Conocimiento de Inglés.
* Buena Presencia.
Presentarse en Refinerías de Maíz - Godoy Cruz y Milagro.
RODEO DE LA CRUZ
14|10|C|309|15|10

EN
TUNUYAN
DIARIOS
LOS ANDES
EL ANDINO
NUEVO TELEFONO **2018**
ROQUE SAENZ PEÑA 1098
TUNUYAN - MENDOZA

COMPRO casa 1 planta, 3 dormitorios, escritorio, dependencias y patio. Vendo casa categoría, 6ª Sección, fina terminación pesos 4.000.000. Vendo lujosa mansión, zona parque $ 7.000.000. Compro departamento categoría mínimo 3 dormitorios. Permuto departamento céntrico, 3 dormitorios en edificio categoría por casa 5ª y 6ª Sección. Permuto o vendo casa zona parque, plantas por departamento frontal de 140 a 150 m2 cubiertos. Organización Guerrero. Chile 1875, Tel. 250892.
13|10|C|857|14|14

COMPRO casa 3 dormitorios, pago hasta $ 70.000.000 m|n. contado. Tel. 262800. Llamar de tarde.
13|10|C|698|15|10

CASA a una cuadra de Av. San Martín. Las Heras, dos dormitorios, d|dependencias, amplio fondo, entrada vehículos, consultenos. Se acepta permuta campo o vehículo diesel. Provegem Inmobiliaria. - Av. España 1248, 3º. - Tel. 251658.
12|10|C|874|14|10

CASA 3 dormitorios, dependencias, metros Club YPF, anticipo pesos $ 7.000.000 y automóvil, saldo $ 500.000 mensuales. - José Federico Moreno 1575.
12|10|T|8012|14|10

CARMONA - Martillero: Vende casa antisísmica 2|3 dormitorios y dependencias, t|serv., asfalto, metros Carril Nacional. Sup. 370 m2. Atiendo en la misma de 16 a 20 hs., en Soler 430. San José. Total $ 600.000 con facilidades. 14|10|F|98982|14|10

COMPRO antisísmica, 3 dormitorios, al contado total 80 millones. 254043. 14|10|C|199|15|10

CARRODILLA, sobre Ruta 40, Residencial Barrio Armani, Lote Nº 12, 202,66 m2. de superficie, agua del río Blanco, luz y alumbrado a gas de mercurio. Contado y financiación en 6 trimestres.
14|10|F|99015|15|10

CON $ 140.000, antisísmica en construcción, linda esquina, Barrio Sarmiento, Gllén. Véala. Escucho ofertas. Juárez. Tel. 262650. Libertad 885, Villa Nueva. 14|10|F|17420|14|10|D

COMPRO 1 Ha. aproximadamente con casa, cerca ciudad. - Teléf. 247906. 14|10|F|99082|15|10

CAMPO 100 Has., La Dormida. Rodeado grandes fincas. Tierras inmejorables. Total $ 36.000.000 m|n. Acepto permutas. T. 247906.
14|10|F|99088|15|10

COMPRO casa, contado $ 14.000.000 ofrecer Tel. 249218.
14|10|C|337|14|10

COMPRO departamento Barrio Cano, contado. Funes. Teléfono 216988. 14|10|C|344|14|10

COMPRO fincas chicas y grandes. Minni. Bandera de los Andes 2829. Guaymallén. Tel. 261644.
14|10|F|17427|14|10|D

CASA sobre Rioja, cerca Brasil, todos servicios, $ 250.000 efectivo, saldo recibo casa chica, facilidades. T. 215085.
14|10|T|8064|14|10

COMPRO urgente departamento 3 dormitorios, con cochera. dependencias servicio. Tel. 259797.
14|10|C|237|15|10

CASA céntrica, 115 m2. cubiertos, todas las comodidades. - $ 1.200.000 contad y facilidades. Zona Industrial: 2 galpones, 850 m2. cubiertos, con 2.000 m2. de terreno; luz, fuerza y agua. Contado y facilidades. - Estación de servicio, edificio moderno, amplio terreno, buena venta diaria $ 3.000.000; 50% contado y facilidades. - Casa antisísmica, 6ta. Sección, 2 dormitorios $ 1.000.000. Contado y facilidades. - Vende: Lima Suárez y Cía. - P. Mendocinas 1427.
14|10|F|99040|14|10

COMPRO particular casa antigua sobre San Martín, Godoy Cruz. Teléfono 291195.
14|10|C|261|15|10

CHILENOS: vendo baratísimo 1.500 hectáreas campo, tierra inmejorable, 20 Km. centro. Echeverría 6124. Barrio Santa Ana. - Villa Nueva. 14|10|C|144|14|10

CHALETS: A. Alvarez $ 550.000.000. J. V. González. $ 99.000.000. Departamentos: Chile 900, pesos 145.000.000. R. Ortega: 1 dormitorio $ 60.000.000. Canizo Puebla. T. 247949. 14|10|F|98984|14|10

DEPARTAMENTO Kolton, céntrico, dos dormitorios. - Colón 414 - Tel. 248001 - Mendoza.
9|10|C|929|15|10

DEPARTAMENTO centralísimo, frontal, 3 dormitorios, 2 baños, desocupado, 251217 - 243093.
14|10|C|193|14|10

DUEÑO vendo casa antisísmica moderna, desocupada. - Berutti 1104. Dorrego. Mendoza.
14|10|C|160|15|10

DEPARTAMENTO independiente, cerca centro, vendo contado, facilidades. Funes. Teléfono 216988.
14|10|C|344|14|10

DORREGO: urgente. Vendo casa 1 planta, living comedor, 3 dormitorios, garage. Total: 1.200.000. Contado auto, saldo 2 años. Colón 293. Teléfono 249914.
14|10|C|303|16|10

DEPARTAMENTO: vendo, Colón Patricias. Living comedor, 2 dormitorios. Colón 293. Tel. 249914.
14|10|C|303|16|10

DEPARTAMENTO centrico, comedor, dormitorio, dependencias, total 50.000.000, facilidades. Colón 124. 14|10|C|281|14|10

EN COSTA de Araujo, 42 Has. sobre pavimento, consúltenos. Provegem Inmobiliaria. Av. España 1248, 3º, 39, T. 251658.
12|10|C|874|14|10

FINCAS Maipú, 20 Has., duraznéros, damascos, olivos, casas, galpón. - Lavalle: 25 Has., c|2½ parral, riego, casas, c|eléctrica. Córdoba 45. 14|10|C|233|14|10

FINCA 10 Has., en Corralitos, 2 Has. parral y viña, resto chacra, derecho agua, pozo, casa y criadero de aves $ 350.000 y 2 años. Vende Sánchez. - San Martín 56 - Tel. 980408 - Luján.
14|10|F|99022|14|10

FINCA 48 Has. Catitas, 13 Has. viña, 1 parral, 2 casas, galpón, tractor con implementos, herramientas, pozo 6", d|riego. Total $ 250.000.000, facilidades 2 años. T. 247906. 14|10|F|99090|15|10

FINCA 12 hectáreas de parral, 3.000 quintales, vendo, acepto permutas. Salta 1743.
14|10|C|334|14|10

FINCA 5 Has. viña, Catitas, casa, derecho riego abundante, herramientas. Total $ 25.000.000 m|n. Contado únicamente, T. 247906.
14|10|F|99084|15|10

FINCA compro particular, preferentemente cerca de Ciudad. Teléfono 262986.
14|10|F|17432|14|10D

FINCA parral, San Martín, producción 10.000 quintales. Disolución sociedad. Caminos. Federico Moreno 1819.
14|10|C|067|14|10

GODOY CRUZ: oportunidad una cuadra de San Martín. Departamento estrenar 2 y 3 dormitorios, garage. Colón 293. Teléfono 249914. 14|10|C|303|16|10

HERMOSO departamento Kolton, excelente ubicación, dos dormitorios, dependencias de servicio, dos baños. Provegem Inmobiliaria. Av. España 1248, 3º, 39, T. 251658. 12|10|C|874|14|10

LOTE 5ª Sección, 222 metros; otro 400 metros sobre calle 9 de Julio, total 80.000.000, contado 50%. - Permutamos por casa. José Federico Moreno 1575. Ciudad.
14|10|T|8028|16|10

LOTE Godoy Cruz. Lote esquina, 101 m2., a 3 cuadras de Avda. San Martín, sobre calle Hualpa. Contado y facilidades. - Vidal Rúffolo. - Rivadavia 240 - Teléfonos 244785 - 245775.
14|10|F|99017|15|10

LOTE Guaymallén, agua y luz, 110 mts. Buena ubicación. Total $ 9.800.000. Facilidades. T. 247906.
14|10|F|99086|15|10

LOTE: compro, lugar sin pretensiones, p|contado. Teléf. 242917.
14|10|C|333|16|10

LOTE 6.300 m2., vendo, en Bermejo. - Montevideo 127 - Ciudad. (Portería).
14|10|C|250|251|14|10|D

PROPIETARIO: necesitamos urgente comprar casa modesta o lote. Pagamos al contado. Córdoba 154. Ciudad. Tel. 254996.
13|10|F|98627|16|10

PARTICULAR vendo excepcional esquina, Córdoba y Rioja, Cdad. 551 m2., ideal hotel y 10 locales comerciales. Urgente. María Curie 6343. Barrio Sta. Ana. V. N. Gllén. Tel. 260824.
14|10|C|357|14|10

POR SOLO 18 meses, necesito alquilar casa, una planta, 3 dormitorios, demás dependencias. - Preferible en Godoy Cruz. Doy garantía de primera. Llamar al Teléf. 241399. 14|10|C|326|15|10

PERMUTO regio chalet "Parque Drummond" por departamento, piso céntrico. Martillero. - Tel. 252365. 14|10|C|062|14|10

PARTICULAR regala antisísmica Ciudad, valor terreno. Contado. Juan B. Justo 641.
14|10|C|256|16|10

QUINTA Sección, vendo antisísmica, tres dormitorios. - Quiroga. - Paso de los Andes 257, Godoy Cruz.
14|10|F|99031|14|10

RIVADAVIA (Reducción). 1.900 Has. p|pavimento. m|n. 85.000 p| Ha. (Recibo automotor moderno). Pedro Vargas 595. T. 247693.
14|10|F|99080|14|10

VENDO, regio edificio a estrenar, frente al Mercado Central, 230 metros cubiertos, planta baja, entrepiso y primer piso. Ideal para negocio, Compañías de Seguros, empresas, puede adaptarse casa de familia. Entrevistar Sr. Humberto Raiti. General Paz 47, Cdad. Tel. 218890.
12|10|F|98550|20|10

VISTALBA, lote 600 m2., Santa Elena, agua, luz, facilidades. - Vende Sánchez. - San Martín 56 - Tel. 980408. - Luján.
14|10|F|99021|14|10

VENDO en quinta sección, antisísmica, 3 dormitorios y dependencias. $ 150.000.000. Facilidades. Tel. 249218.
14|10|C|337|14|10

VENDO americana tres dormitorios y dependencias $ 115.000.000, facilidades. Tel. 249218.
14|10|C|337|14|10

VENDO casa antisísmica, gran oportunidad. $ 20.000.000 y facilidades. - Güemes 302, San José.
14|10|T|8055|14|10

$ 330.000 total, casa amplísima. - Avellaneda casi Belgrano. Federico Moreno 1819.
14|10|C|291|14|10

Compra y Venta de Negocios en General

ARTICULOS regionales y regalos, céntrico, vendo o permuto. Sarmiento 294. 14|10|T|8029|17|10

ATENCION vendo panificadora, amasg 13 bolsas, con propiedad 860 mts. de terreno, entrada por dos calles. Recibo permuta. Maipú 574, Ciudad.
14|10|F|91750|15|10

FABRICA galletitas plena producción, busco socio, capital y trabajo, no hay personal. Graneros 270. 14|10|C|130|131|14|10|D

MERCADO, varios, instalaciones, mercaderías, anticipo 10.000.000. Recibo automóvil. José F. Moreno 1575.
14|10|T|08050|16|10

PERMUTO taller mecánico completo por Jeep largo o pick-up. J. Godoy 532. L. Heras.
14|10|C|161|14|10

TINTORERIA trabajando en Maipú vendo, $ 150.000, saldo convenir. Permuto casa, finquita, lote, automotores. Minni. Bandera de los Andes 2829, Guaymallén.
14|10|F|17425|14|10|D

VENDO Residencial, tratar: Leonidas Aguirre 413. Sin intermediario. 14|10|C|152|16|10

Edictos Judiciales

EDICTO. — Caja de Seguro Mutual Ley 1828, cita cinco (5) días beneficiarios Humberto Pereyra Fernández para reclamos derechos seguro mutual. Antonio Eduardo Schillagi. Director Gerente.
10|10|C|045|14|10

EDICTO. — Caja de Mutual Ley 1828, cita cinco (días) beneficiarios José Farias Genaro para reclamos derecho seguro mutual - Antonio Eduardo Schillagi Director Gerente Caja de Seguro Mutual.
11|10|C|460|15|10

EDICTO. — Juez Noveno Civil cita emplaza herederos acreedores de Salvador Scollo Interlandi comparendo tres noviembre próximo nueve horas. Expte. 102.506. Juan Gutiérrez Cassabe, Secretario.
10|10|C|066|14|10

EDICTO. — Juez Décimo Juzgado Civil autos 10380, caratulados "Anaine Moises p/Cancel. Letra de Cambio - Denuncia Extravío", hace saber a interesados que el Tribunal ha dispuesto la cancelación de la letra de cambio recibida por el Sr. Moises Anaine del Banco de Los Andes, sucursal Mendoza, debidamente endosada, librada por el Sr. Ricardo Barraud, con domicilio especial constituido en la misma en Casilla de Correo nº 13 de Palmira, departamento de San Martín (Mza.) emitida el día 10 de setiembre de 1974, con vencimiento al día 12 de febrero de 1975 por la suma de $ 15.371,00 y bajo el nº 10.324-13 y pagadero en el Banco de Los Andes, Sucursal Mendoza, Cdad. Mendoza, - autorizando el pago de la misma si no hubiese oposición dentro de los 60 días posteriores a la última publicación edictal. - Juan Carlos Calderón. Secretario.
2|10|C|676|16|10

EDICTO. — Jueza Primer Juzgado Paz Letrado San Rafael, hace saber en autos 66.822 "Caratti Horacio Omar c|Ismael Arias s|Sumario", que martillero Jorge Pont, día veintidos octubre corriente, hora doce, rematará en calle Buenos Aires 1048, ciudad, donde se exhibe, sin base, mejor postor, camioneta "Institec", modelo 1954, patente M-088294, carrocería madera, cuatro ruedas regular estado, caja velocidades deteriorada, sin batería ni arranque, una puerta abollada, motor desplazado; a nombre de Tomás Lezaun, a quien se cita a sus efectos. Deudas: Rentas $ 127 Impositiva $ 677,74, todo más recargos fecha pago. Comprador deposit[illegible]rá acto remate 10% seña, más comisión martillero, saldo aprobada subasta.
13|10|F|98591|15|10

EDICTO. — Juez Segundo Civil hace saber por quince días que en autos 102.029 "Seagran Argentina SAIC - Cancelación hipoteca" se ha dictado la siguiente resolución: "Mendoza, 13 de agosto de 1975. Autos y vistos:... Considerando:... Resuelvo: 1. - Disponer la cancelación de los siguientes pagarés hipotecarios suscriptos por Seagran Argentina S.A.I.C. a la orden de Facundo R. Suárez y Leopoldo Máximo Suárez: cuatro pagarés de $ 6.094,27 con vencimiento el 13 - 11 - 71; cuatro pagarés de $ 5.928,05 con vencimiento el 13 - 2 - 72; cuatro pagarés de $ 5.761,84 con vencimiento el 13-5-72; y un pagaré de $ 4.598,39 con vencimiento el 13-2-74 a la orden de Leopoldo Máximo Suárez, endosado en blanco y anotados bajo el Nº 11GC0040, asiento 2 fs. 235 del 7º II Godoy Cruz de Folio Real, en el Registro Público de la Propiedad, y provenientes de la escritura pública 122 pasada ante el escribano Mario A. González con fecha 13 de agosto de 1971. II. Disponer que la presente resolución se publique durante Quince Días en el Boletín Oficial y Diario LOS ANDES. III. - Ordenar se oficie al Registro Público de la Propiedad para la toma de razón de la cancelación, una vez transcurridos sesenta días desde la última publicación, siempre que no se dedujese oposición. (Fdo.) José H. Brescia - Juez".
13|10|C|167|3|11|A

EDICTO. — Caja de Seguro Mutual Ley 1828, cita cinco (5) días beneficiarios Juan Sosa, para reclamos derechos seguro mutual. Antonio Eduardo Schillagi, Director Gerente. 13|10|C|158|17|10

EDICTO. — Juez Séptimo Civil en autos Nº 37.794 "Rivera Manuel Ignacio [illegible]or título supletorio" notifica y cita a Francisco Marini y Cía. y/o quienes se consideren con derecho sobre inmueble ubicado Distrito Rodeo de la Cruz, Dpto. Guaymallén, superficie de 241 mts. 18 dmts2. que limita Norte, calle Perito Moreno; Sud, Carlos Gómez; Este, calle Tacuarí, y Oeste, Antonio Díaz; individual[illegible]zado lote 1 manzana C. del p|ano fraccionamiento. - José M. Hidalgo, Secretario.
9|9|C|707|23||10|A

EDICTO DE NOTIFICACION. — Juez Segundo Juzgado Civil San Rafael, Secretaría Sr. Héctor Dick Ulloa, hace saber autos Nº 15.227 "Corvalán Luisa c|Elcira M. de Bustamante p|título supletorio", que Luisa Corvalán solicita título supletorio sobre inmueble superficie 2.637,88 m. cuadrados ubicado sobre ruta nacional 143, Distrito Rama Caída, limitando Norte: Río Diamante; Sur: Ruta Nac. 143; Este: José Salinas y Oeste: con Modesto Vicente Morales. Citase a Elcira Mansilla de Bustamante y a quienes se consideren con algún derecho sobre inmueble. M. Dick Ulloa. Secretario.
12|9|F|89860|19|10|A

EDICTO. — Juez 12º Civil cita y emplaza herederos y acreedores Pascual Perfecto Zabala audiencia tres de noviembre próximo, once hs. Autos Nº 65.734. - Carlos M. Baronian. 2|10|C|811|14|10|A

EDICTO. — Primer Juzgado Civil San Rafael en autos Nº 71.650/ A "Bondar Rosa Ramona por título supletorio" cita y emplaza a José Gil Antigaz o a quien sus derechos represente o se considere heredera o con derechos sobre el inmueble objeto de este juicio, ubicado sobre calle Comandante Torres entre Coronel Campos y Alberdi formado por el lote tres de la manzana A constante de una superficie de 334,62 m. cuadrados según título y de 339,85 m2. según plano, limitando Norte en 29,5 m., con lote dos, Sur en 29,3 con el lote cuatro, Este en 11,50 con calle Comandante Torres y Oeste en igual medida con fondos del lote cinco; dicho tomo 110 "A" de San Rafael; para inmueble se encuentra inscripto en el Registro de la Propiedad Raíz a nombre de José Gil Antigaz al Nº 23.232 fojas 397 del comparendo veinticinco noviembre diez treinta hs. Susana M. Durán. Secretaria. 14|10|C|132|24|10|A

EDICTO. — Caja de Seguro Mutual Ley 1828, cita cinco (5) días beneficiarios Ricardo Santiago Villegas Salinas, para reclamos derechos seguro mutual. Antonio Eduardo Schillagi. Director gerente. 1410|C|159|18|10

EDICTO. — Caja de Seguro Mutual Ley 1828, cita cinco (5) días beneficiarios Celmira Adaro Vda. de Fernández, para reclamos derechos seguro mutual. Antonio Eduardo Schillagi. Director Gerente. 14|10|C|502|18|10

EDICTO. — Carlos S. Ortega, martillero matrícula 1304, orden 7º Juzgado Civil, autos 35.000, "Bustos Dávila Horacio c/Elsa Nilda Cueto, Ejec. Hipot.", rematará 30 de octubre próximo, 11 horas, estrados juzgado, tercer piso, ala norte, Palacio de Justicia, inmueble propiedad demandada, sito en el distrito Reducción, departamento Rivadavia, Prov. de Mendoza. Superficie: 16 Has, 1.040,62 metros cuadrados. Límites: norte fracción f, sur canal matriz Reducción, este sucesión de Federico Ozam; oeste calle proyectada. - Inscripciones: Registro de la Propiedad Raíz Nº 9972, fs. 153 T. 46 Rivadavia, Irrigación P. G. 80380, P. P. 5 Río Tunuyán, Canal Matriz Reducción, toma directa, Código 2022; Padrón territorial 8178/10 todas según título. Gravámenes: Embargo de autos $ 115.000, autos 68930 "Bustos Dávila Horacio c/ Elsa Nilda Cueto, Hipot.", 12º Civil, $ 45.000. Hipoteca primer grado, favor Alvarez Zudare $ 120.000. Deudas: Contribución directa e irrigación a liquidar en fecha de pago. Se hace saber a posibles interesados que el inmueble se encuentra inscripto en la dirección de Rentas a nombre de sus propietarios originales al número 58/10, estando pendiente su inscripción a nombre de la demandada a los números 8818 y 8719/10; según expediente número 6.506-A-72, en Irrigación en igual forma registrando la propiedad original una deuda de $ 24.059,77. Mejoras: 9 Has. aproximadas de almendros de 4 años, 1,5 Has. de duraznéros de igual edad, resto tierra inculta, casa adobes, techo caña y barro, 4 ambientes, en mal estado de conservación, 11 porquerizas de palo a pique, pequeño gallinero, alambrado perimetral de 3 y 4 hilos, costado sur sin alambrar, ellos en regular estado, hay en el inmueble aproximadamente 70 rollos de alambre liso usado, distintas medidas de largo y expesor. El inmueble se encuentra en estado de semi abandono, ocupa la vivienda medianero de cultivos anuales, todo ésto conforme a constatación de fecha 8-6-1975 obrante a fs. 73 de autos. Títulos: agregados en autos donde podrán ser consultados, no admitiéndose reclamo ni cuestión alguna con posterioridad al acto del remate por faltas o defectos de los mismos. Notificación: por ésta se notifica a acreedores hipotecarios y todo aquel que se considere con derecho la fecha de subasta para que ejerzan los mismos. Base del remate: $ 59.640,00. Avaluo fiscal total $ 85.200; el adquirente abonará costo remate 10% seña y tres por ciento comisión martillero, saldo al aprobarse el mismo. Más informes: martillero, Patricias Mendocinas 1053, Of. 9-11, Mendoza, o secretaría autorizante. Carlos S. Ortega, Martillero Público.
14|10|C|316|22|10|A

Avisos Clasificados

Compra y Venta de Propiedades

A-PROPIETARIOS que deseen vender su propiedad. Provivienda asegura venta rápida y ventajosa. Solicite tasador sincompromiso. Perú 1214. T. 216277, 255813 y 258054.
13|10|C|87|15|10

A-DUEÑO compramos casa, ciudad o Godoy Cruz que tenga patio amplio, hasta $ 950.000. Provivienda. Perú 1214. Tel. 218277 - 255813 - 258054.
13|10|C|872|15|10

A PROPIETARIO: compramos casas, departamentos, lotes. Operación inmediata. - 9 de Julio 1143. Cdad.
13|10|F|98632|16|10

A PROPIETARIO compramos casa, departamento o lote. Godoy y Pelaia. Máxima seriedad Inmobiliaria. Gutiérrez 585. Teléfonos 258543 y 251597.
20|7|F|78477|Pte.-S.

A MOLL Inmobiliaria compra casas, departamentos, lotes, etc. Operaciones inmediatas, garantidas. Gutiérrez 567. Tel. 214266. - 250524. 22|9|F|85420|Pte.

A LOTES vendo, Guaymallén; de 300; 1.800; 4.000 y 16.000 metros. José Federico Moreno. San Lorenzo 332. 14|10|C|299|14|10

A METROS Soler. Ciudad, casa antisísmica; 75.000.000 m|n. total. Tiene garage. Facilidades. - José Federico Moreno. San Lorenzo 332. 14|10|C|299|14|10

A ESTRENAR: en Carrodilla, 1 planta, de categoría, 3 dormitorios y dependencias completas, garaje, jardín. Vendo c|facilidades. J. Cecco. Colón 617. - Mza. T. 243330.
13|10|F|98657|14|10

A 1.100.000 la hectárea, líquido 78, pavimento, nivelación, 40% y dos años. 260359. 14|10|C|179|14|10

A. ANTISISMICA, 3 dormitorios, 2 baños, antebaño, living-comedor, cocina comedor, garage, patio, jardín, Barrio Trapiche, a estrenar, facilidades. T. 215085.
14|10|T|8064|14|10

A DUEÑO compro urgente casa, departamento, pago contado. ofrecer: 244958.
14|10|C|281|14|10

A PROPIETARIO compro urgente chalet de categoría, zona residencial. Gran parte contado. Total hasta $ 280.000.000. - Teléfono 244790.
14|10|F|99045|18|10

A DUEÑO compro casa o departamento. Lavalle 18. Tel. 253115.
14|10|C|265|14|10

ANTISISMICA, 4 dormitorios y dependencias, anticipo 25.000.000 saldo facilidades. José Federico Moreno 1575. 14|10|T|8027|16|10

AMERICANA, 2 plantas, 8 cuadras pleno centro, 2 dormitorios, living comedor y dependencias. - Contado $ 35.000.000 m|n., saldo convenir. Chile 1819. Ciudad.
14|10|C|177|14|10

ANTISISMICA compro, Ciudad o Gran Mendoza, dispongo pesos 70.000.000 contado, saldo convenir, teléfono 252019.
14|10|T|8037|14|10

ATENCION vende casa interna s|Rubén Zárate, con teléfono, comedor, 2 dormitorios, cocina, baño, lavadero, patio y jardín, (espacio para construir 3 Dptos.). Espejo 172 - Tel. 292193|4 - Recibo auto.
14|10|F|99014|14|10

ATENCIO vende en 6ta. Sección casita interna s|Huarpes. - Total $ 45.000.000. - Espejo 172 - Tel. 292193|4. 14|10|F|99013|14|10

ATENCIO vende lote en Chacras de Coria, 950 m2. Total m|n. 70.000.000. - Espejo 172 - Teléfonos 292193|4.
14|10|F|99012|14|10

ATENCIO Viviendas vende lote en calle Urquiza de Godoy Cruz 400 m2., 19 x 20 aprox. - Espejo 172 - Tel. 292193|4.
14|10|F|99011|14|10

ATENCIO Viviendas vende lote con casita en Chacras de Coria, pileta de natación, frutales, jardín, chacra, luz, agua, fuerza, teléfono, 1.600 m2., sobre calle Loria. $ 100.000 el m2. - Espeja 172 - Tel. 292193|4.
14|10|F|99010|14|10

ANTISISMICA Barrio Santa Ana, otra al lado de Gigante, de 4 y 3 dormitorios, 2 baños, living comedor, cocina, fondo grande, desocupadas. - G. Cruz 1933 - San José 14|10|T|8046|15|10

AMERICANA, planta baja, 3 dormitorios, dependencias totales. Ossola vende, Barrio Bombal, frente Plaza. Teléfono 291304.
14|10|C|224|14|10

ANTISISMICA, 3 dormitorios, dependencias completas. Ossola vende, Barrio San Ignacio. Teléfono 291304. 14|10|C|224|16|10

ATENCION, regio chalet estrenar, 2 dormitorios, demás comodidades. Garaje, patio, $ 40.000.000 contado, saldo 2 años. Recibo crédito bancario. Vende Venier. Perito Moreno 398. G. Cruz.
14|10|F|99052|14|10

ANTISISMICA, 3 dormitorios, estrenar, casa 2 dormitorios, comedor, cochera, con sin local, Cdad. compro antisísmica, entrego casa. Disponible casas, permutas. Pacheco. 241284. 25 de Mayo 652. Cdad. |Pasaje).
14|10|C|349|14|10

ANTISISMICA chica, 3 dormitorios, garage, $ 600.000. Proponga pago. Martillero. T. 252365.
14|10|C|273|14|10

ATENCION vendo hermosa casa Godoy Cruz, living, 3 dormitorios, cocina comedor, despensa cochera, dependencias servicio. Otra, barrio Comercio, l|comedor, 3 dormitorios, cocina comedor, dependencias, teléfono. Tratar: Belgrano 1293, Ciudad. - Teléf. 215863. 14|10|C|280|14|10

ANTISISMICA Godoy Cruz, living comedor, 2 dormitorios, dependencias, 40.000.000 y facilidades. Colón 124. 14|10|C|281|14|10

AMPLIA casa vendo, 500 metros, 5 habitaciones, entrada vehículo, contado, facilidades, permuto finquita, saldo convenir. Montalto Inmobiliaria. Coronel Díaz 316. T. 214130.
14|10|C|344|345|14|10|D

ATENCION: departamento céntrico, inmejorable estado, 2 dormitorios, demás dependencias. - Chalet Bombal, 1 planta, 3 dormitorios, demás dependencias. - 5ta. Sección: Chalet 3 dormitorios, demás dependencias. - Bº Santa Ana, living-comedor, 2 dormitorios, jardín, demás dependencias. Contado y facilidades - "Arenas Propiedades". - Colón 484. - Tel. 244790.
14|10|F|99050|15|10

BUSCO comprar o alquilar oficina céntrica. Lamadrid 336. Ciudad. Tel. 243820. 14|10|C|228|14|10

COMPRO casa, puede ser mixta, preferible t|servicios. 50 % contado. Saldo corto plazo. Provivienda. Perú 1214. Tel. 218277 - 255813 - 258054.
13|10|C|872|15|10

CONTADO o corto plazo, compro terrenos, casas, departamentos, locales, o alquiler, para numerosa clientela seleccionada. - "Benturino". - Colón 659. Tel. 246

MOSAICOS
graníticos y calcáreos
*FINANCIACION
LOCALIZACION Avda. LIBERTAD 895 VILLA NUEVA - GUAY. AGENTES COMERCIALES Tel. 262557
5,10,15 y 20 meses

Galpones - Techos - Tinglados
TINGLATECHO S. R. L. (Stabio SAIC)
Oficinas: San Martín 1955. Godoy Cruz. Mza. - Talleres: Zizzias 450. Benegas (carril Cervantes al 2400). - Tels.: 248402 - 248279 - 290078 - 221765 - Sucursal Tunuyán: Av. San Martín y Mitre. Tel. 2218 - Sucursal San Rafael: Av. Mitre 765. Tels.: 25476 - 24660 - Sucursal Maipú: Pablo Pescara y Sarmiento Tel. 972130 - Sucursal Este: Busquets y Corrientes. Junín. Teléfono 22381.
20|9|F|92736|21|10|A

Asociación Mutual del Personal de Bodegas y Viñedos Peñaflor
Llama a Concurso de Proveedores para su Sección Proveeduría de Comestibles y demás, los días 15, 16, 20 y 21 de Octubre del corriente año, de 10 a 15 horas en: Bodegas y Viñedos Peñaflor S.A.A.I.C. - Nueva Mayorga y Mitre - Coquimbito, Maipú - Mendoza - Teléfonos 972388 - 972442 - 972163.
14|10|C|135|15|10

ORO
y Alhajas en desuso, Monedas, Pólizas, COMPRAMOS
$ 540.- O. F.
JOYERIA DENISE
Galería Tonsa - Local A-11
Adherido a COVEMPA
7|10|F|97295|30|10|A

COMPRO
CAJA de VELOCIDAD
Para
CAMION CHEVROLET
Modelo 1973 - Con 5ta.
LLAMAR TELEFONO 244385
14|10|C|145|14|10

TRACTORISTA VIÑATERO
— NECESITO —
PRESENTARSE DESDE 16 HORAS
RIVADAVIA 93 - GODOY CRUZ
14|10|F|98959|14|10

ALQUILO (o vendo)
Ideal para boite, churrasquería, depósito, etc. Chacras de Coria. ¡Gran Bodegón! 300 m. cub. 2.400 m2., con casa antisísmica. $ 15.000 mensuales. Colón 659 - Teléfono 246927.
14|10|F|98999|14|10

ORO
Compramos Mejor Precio
A PARTICULARES Y COMERCIANTES
GALERIA TONSA - LOCAL A-11
4|10|F|96415|8|10

GALPON y LOTE
Sobre Calle San Martín (G. Cruz)
630 m., luz, fuerza, teléfono, entrada camiones. Total m$n. 160.000.000. Mitad contado. Resto 2 semestres.
VENDE: "ATENCIO VIVIENDAS"
ESPEJO 172 — T. 292193/4
14|10|F|99009|14|10

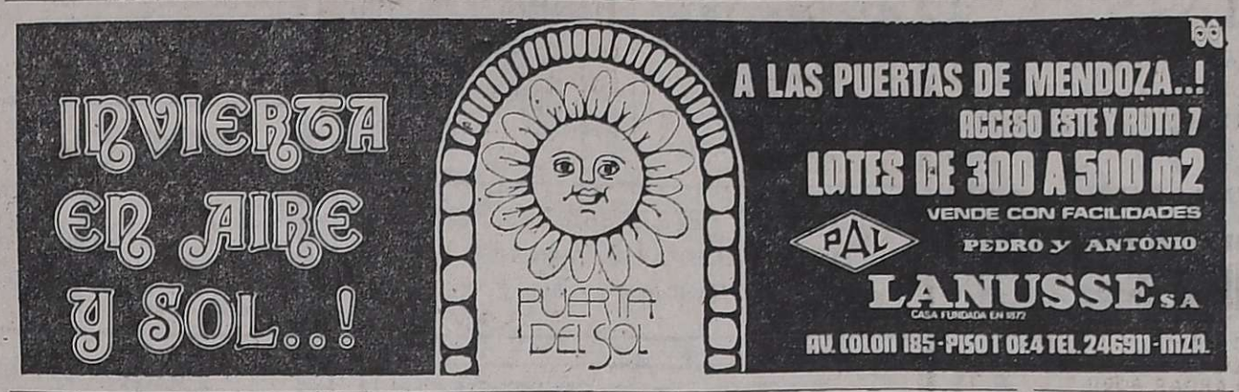

CHEVY 230
Modelo 1970
— VENDEMOS CONTADO —
UNICA MANO - IMPECABLE
JOSE V. ZAPATA 363 - MENDOZA
Horario comercio.
14|10|F|98962|14|10

ORO
SUPERO TODA OFERTA
$ 540.- COMPRUEBELO
JOYERIA MARTINEZ
San Martín y Alem - Gal. Rosso Local 9 (nueve).
8|10|C|688|14|10

FIAT 600 - 73
— IMPECABLE —
Vendo contado m/n 12.500.000.
ESPEJO 172 — CIUDAD
T. 292193/4
14|10|F|99007|14|10

LOTE PRIVILEGIADO VENDO
En La Floresta, de 200 m2. Recibo Peugeot 504, modelo 1972 en adelante. Diferencia a convenir. - Tratar en: RIOJA 1139 - MENDOZA
14|10|C|187|14|10

A 10 CUADRAS LAVALLE Y SAN MARTIN - EN SAN JOSE
ALQUILO - IDEAL FAMILIA Y DEPOSITO
W. A. ESCOBAR
Espejo 271 - 4º Piso - Oficina 7
14|10|C|198|14|10

LADRILLOS Y LADRILLONES
Vendo. Puestos en obra, a $ 1,50 y $ 2,40 c/u. Pedidos de 1.000 en adelante - Teléfono 262109.
14|10|C|163|16|10

BARBECHOS VENDE BRANDANI
Especiales para replantes. Verdot y Tempranilla $ 1,00 c/u.
Salta 672 - San Martín - Mendoza - Teléfono 22640
14|10|F|99025|14|10

ZAPATEROS
Suela crupón y entera, a precios de fábrica. - Calle Palma 110 MAIPU
CURTIEMBRE MATTAR
12|10|F|16|10|A D

VIÑEDOS o QUINTA de FRUTALES
5 A 10 Has., con casa patronal. Compro contado. Chacras de Coria, Luján, Maipú o Guaymallén.
TELEFONOS: 245498 - 246206
14|10|C|230|14|10

AUTOS USADOS
HOY HOY
DODGE-MESCHINI DODGE-MESCHINI

AUTOMOVILES

DODGE Cupé RT, azul	1974
RENAULT R 12, color verde metalizado Seminuevo	1973
DODGE 1500 - S.P.L. - Rojo	1973
CITROEN AMI-8-Club, color verde pradera	1973
FIAT 128, gris claro	1973
DODGE Coronado color blanco nevada	1972
FIAT 600-R, color blanco	1972
PEUGEOT 404, color marrón	1972
FIAT 1600, bordó	1971
FIAT CUPE 1600, color azul	1971
FIAT 600-R, color bordó	1971
FIAT 128-L, color azul	1971
RENAULT 4-S, color beige	1973
CITROEN 3-CV, color amarillo	1973
PEUGEOT 404, color gris	1971
FIAT 600-R, color verde	1970
FIAT Cupé 800	1970
RENAULT R 4, gris	1969
PEUGEOT 404, color blanco	1968
RENAULT DAUPHINE, color gris	1964

CAMIONETAS

DODGE Diesel D.P. 100, color turquesa	1975
DODGE Diesel D.P. - 200	72/73
PEUGEOT T4B, color celeste	1972
PEUGEOT T4B	1970
JEEP IKA, Panorámico, color verde	1968
PEUGEOT T4B, color celeste	1968

PRIMO MESCHINI S.A.
CONSECIONARIO DODGE
RIOJA 1448 — SAN JUAN 1457 — TEL. 250800
SAN MARTIN: ALEM 293 — TEL. 21604
SAN LUIS: AV. ESPAÑA 1144 — TEL. 4318
14|10|F|14|10

Avisos Clasificados

(Viene de la Pág. anterior).

Compra y Venta de Automotores y Cubiertas

CAMION gasolero Mercedes Benz 312, modelo 61, con volquete, líquido urgente, permuto por camioneta o auto, estado general impecable. Bandera de los Andes 4507, esquina Higuerita. Frente Barrio Santa Ana.
14|10|F|99074|14|10

CAMION Dodge DP-500, 0 Km., volquete y carrocería metálica, vendo muy buen precio. Recibo automotor o Pick-up. - Doy facilidades Acepto propuesta contado total. Olegario Andrade 641.
14|10|C|347|14|10

COMPRO unidades usadas, modelo 62 en adelante. Buenos Aires 344, Mza.
1|10|F|31470|Pte

CIRCULO Citroen, 17 cuotas, vendo $ 25.000. Perú 676. T. 246768.
10|10|C|189|16|10

COMPRO Fiat 1.500 ó Peugeot, pago contado. San Martín 331. Las Heras.
12|10|C|960|14|10

CUPE G. T. X. 1970, verde, único dueño, pocos kilómetros, pesos 90.000 y facilidades. Permutas. - Perú 2950. Ciudad.
13|10|C|960|15|10

CITROEN 2 CV, modelo 70, mendocino, profesor vende. Oportunidad contado. La Plata 288. Tel. 251015.
13|10|C|31|15|10

CAMIONETA Ford 1962, roja, motor cero kilómetro, $ 36.000 y facilidades. Permutas, Perú 2950. Ciudad.
13|10|C|960|15|10

CAMIONETA Chevrolet 1966, 67, 68, 70, perfecto estado, $ 40.000 y facilidades. Permutas, Perú 2950. Ciudad.
13|10|C|960|15|10

CITROEN 3 C.V. 1970 gris impecable $ 45.000 y facilidades, permutas. Perú 2950 ciudad.
13|10|C|960|15|10

COMPRO coche modelo 60, adelante, entrego 1½ Ha. Costa Araujo, derecho agua y lote, saldo convenir. Minnl. Bandera de los Andes 2829, Gllén.
14|10|F|17425|14|10|D

CITROEN Ami 8, flamante, de Mendoza, $ 80.000. Facilidades hasta 24 cuotas. Permutas. Financiación, el más bajo interés de plaza. Rioja 1448, Mendoza.
14|10|F|99063|14|10

CAMIONETA diesel 1975, c|garantía, $ 175.000 de contado. Recibo permuta. Documentos de uva, vino. Rioja 1448, Mendoza.
14|10|F|99057|14|10

CAMIONETA Jeep IKA, panorámica 1969, nueva $ 60.000 y facilidades. Rioja 1448, Mendoza.
14|10|F|99056|14|10

CAMION Dodge 1968, grande con buen trabajo, permuto, facilidades. Arredondo 392, Gllén. Tel. 262986.
14|10|F|17430|14|10|D

CAMIONETA Chevrolet 73, vendo. Benavente 4457. V. Nueva. Gllén. Tel. 261155.
14|10|F|99095|16|10

CAMIONETAS Chevrolet, 62 y 60, con cobertura, impecable. Automotores "Libertad". Bandera de los Andes 4343. Tel. 61700. Villa Nueva. Guaymallén.
14|10|F|99111|16|10

COMPRO motor Ford 6 cilindros. V. Zapata 164. Ciudad. Teléf. 241551.
14|10|C|331|15|10

CITROEN 73/74, primera mano, particular a particular, impecable, 36.000 Kms. Roque Sáenz Peña 6172. Barrio Santa Ana. Gllén.
14|10|F|99076|14|10

CITROEN 2CV 69 vendo urgente contado únicamente $ 78.000,00. Tratar Alberdi 283 - Mendoza.
14|10|C|236|14|10

COMPRAMOS automóviles Pick-Ups, camiones 1965 e|adelante. Aceptamos consignaciones. Ricieri - San Luis 540.
12|10|C|943|19|10

CUPE Fiat 125, 73, nueva. Facilidades. Recibo permutas. Jorge A. Calle 487, ciudad.
14|10|C|344|345|14|10|D

CHEVY S. S. 1970, bordó, impecable, $ 82.000 y facilidades. Permutas. Perú 2950. Ciudad.
13|10|C|960|15|10

CHATITA Chevrolet 31, vendo. Buen estado. Soler 530, G. Cruz, de tarde.
14|10|C|295|14|10

DODGE Polara 1971, impecable, 50.000 kilómetros reales, único dueño, $ 80.000 y facilidades. Permutas. Perú 2950. Ciudad.
13|10|C|960|15|10

DODGE 1500, 1973 Deluxe vendo. Recibiría menor. Damián Hudson 253.
14|10|C|218|14|10

DUEÑO vende Dodge-Polara 1969, con amplia deuda, una joya, patente Mendoza. Acepto permutas. Corrientes 29, Ciudad.
14|10|C|270|14|10

DODGE Polara 71, vendo muy buen precio. Permuto. Contado y fac. Olegario Andrade 641.
14|10|C|347|14|10

ESTANCIERA modelo 62 vendo, tratar: Ituzaingo 1876. Mza. Tel. 258419.
14|10|C|209|16|10

FIAT 600, 1971, rojo, impecable, pocos kilómetros. Precio $ 50.000 y facilidades. Permutas. - Perú 2950. Ciudad.
13|10|C|960|15|10

FALCON 1962, verde, impecable, único dueño, $ 40.000 y facilidades. Permutas. Perú 2950. Ciudad.
13|10|C|960|15|10

FIAT 600 mod. 1969, impecable vendo 95.000 contado. - Agustín Alvarez 1895. Godoy Cruz.
13|10|C|40|14|10

FIAT 1500 1966, vendo, facilidades, recibo Renoleta. Callejon Villanueva 469 - 6ª Sección.
14|10|C|161|14|10

FIAT 600/69 vendo hoy urgente, $ 89.000, contado únicamente, buen estado. Tel. 262568.
14|10|C|274|14|10

FIAT 600 - 1971 mendocino, particular. Cayetano Silva 2740, 6ª Sección.
14|10|C|289|14|10

FIAT 600, 73, flamante. Facilidades. Recibo permutas. Jorge A. Calle 487, ciudad.
14|10|C|344|345|14|10|D

FIAT 1600, 70, impecable. Hay facilidades o permuto. - Jorge A. Calle 487, ciudad.
14|10|C|344|345|14|10|D

GORDINI 1969, rojo, precioso motor cero kilómetro, garantido, $ 40.000 y facilidades. Permutas. Perú 2950. Ciudad.
13|10|C|960|15|10

GRAN estado, automóvil Dodge Diesel, Polara, nuevo, especial para viajantes. Rioja 1448, Mendoza.
14|10|F|99062|14|10

HERMOSO Magnette 66; Rambler b|p. 64; camioneta Fiat, 70. Automotores "Libertad". Bandera de los Andes 4343. Tel. 61700. Villa Nueva. Guaymallén.
14|10|F|99108|16|10

IMPALA 1960, Valiant 1965, camioneta Chevrolet 1965, De Soto 1940, vendo, facilidades. Bandera de los Andes 2829, Gllén.
14|10|F|17429|14|10|D

ISARD 700 regular estado contado vendo barato. Renault Dauphine vende barato. Figueroa Alcorta 595, Pedro Molina, Gllén.
14|10|T|08054|14|10

JEEP carrozado 1962, impecable, $ 35.000 y facilidades. Permutas. Perú 2950. Ciudad.
13|10|C|960|15|10

JEEP corto, 58, motor 74 de fábrica, equipado. Total $ 70.000, facilidades. Pasaje Belgrano Nº 5. Teléf. 241605.
14|10|C|341|14|10

MUY buen estado: Fiat 128, 1972, Fiat 1600, 1972; Fiat 1600, cupé 1971 Mendoza. Permuto facilidades hasta 24 cuotas. Rioja 1448, Mendoza.
14|10|F|99061|14|10

MOTOR Perkins 137 hp, vendo, muy buen estado a revisar. España y Félix Suárez, Villa Nueva. Taller Terranova.
14|10|F|99075|14|10

MOTO Gilera vendo Francisco de la Reta 1119, San José, Gllén.
14|10|C|235|14|10

MOTO Gilera Macho 200 cc. 75 vendo. Salta 978, Dpto. 1.
14|10|T|08049|14|10

OFERTAS Peugeot 504, 1972, pesos 218.000; Fiat 125, 1973, 209.000; Fiat 1600, 1971, 119.000; 4-L 1965, 55.000. Entre Ríos 208.
13|10|C|876|14|10

OPEL Rekord, radio, calefacción, 1958, impecable. Vendo, permuto. - Pellegrini 591, San José.
14|10|C|141|14|10

PEUGEOT 403, 1962, motor cero kilómetro, garantido, $ 38.000 y facilidades. Permutas. Perú 2950. Ciudad.
13|10|C|960|15|10

PEUGEOT 404, 1969, blanco, impecable, pocos kilómetros, precioso, $ 62.000 y facilidades. Permutas. Perú 2950. Ciudad.
13|10|C|960|15|10

PONTIAC 47 total 12.000 líquido. Federico Moreno 2847, Ciudad.
13|10|C|067|14|10

PEUGEOT 404, 68-71-72, vendo - permuto. Facilidades. Recibo documentos de uva. Rioja 1448, Mza.
14|10|F|99064|14|10

PEUGEOT 404, 66, muy lindo. Contado y facilidades. Olegario V. Andrade 641.
14|10|347|14|10

RASTROJERO 1972, mendocino, particular; facilidades, permutas. Cañadita Alegre 392, Guaymallén.
5|10|C|20-21|15|10|D.

RURAL FALCON 1968 celeste impecable, único dueño, $ 82.000 y facilidades, permutas. - Perú 2950, Ciudad.
13|10|C|960|15|10

RURAL Rambler 1966, impecable, $ 40.000 y facilidades. Permutas. Perú 2950. Ciudad.
13|10|C|960|15|10

RASTROJERO 57 vendo. Particular; 50 % contado, saldo 24 meses. Alvear 900. Godoy Cruz. Tel. 224280.
13|10|53|15|10

RENAULT Gordini 1965, impecable, vendo. Facilidades. San Luis 285.
14|10|C|298|14|10

RAMBLER 67, vendo. Benavente 4457, Villa Nueva. Gllén. Tel. 261155.
14|10|F|99092|16|10

RENAULT 4-L, 67, vendo, buen precio. Belgrano 899. Cdad. Tel. 245936 - 227974.
14|10|T|08065|15|10

RENAULT Gordini 65, muy bueno, contado y facilidades. Olegario Andrade 641.
14|10|C|347|14|10

RASTROJERO 1970, vendo o permuto por coche. Salta 1743. T. 215254.
14|10|C|334|14|10

RENAULT R 4, 68-69, impecable. Hay facilidades. Recibo permuta. Jorge A. Calle 487, ciudad.
14|10|C|344|345|14|10|D

RENAULT Dauphine, oferta pesos 39.000. Hay facilidades. Jorge A. Calle 487, ciudad.
14|10|344|345|14|10|D

SIAMBRETTA de Lujo; moto Alce 125 c.c., muy buenas, facilidades. San Miguel 1833. Las Heras.
14|10|C|344|14|10

VALIANT IV 1967, verde, impecable, motor cero kilómetro, pesos 45.000 y facilidades. Permutas. - Perú 2950. Ciudad.
13|10|C|960|15|10

VENDO R-4 m. 1968, buen estado. Pascual Toso Nº 1114. S. José. Gllén.
13|10|C|171|172|14|10|AD

VENDO Fiat 600|63 recién rectificado, $ 45.000. Perú 2129. Mza.
14|10|C|231|14|10

VALIANT I dueño vende, impecable, con amplias facilidades. Santa Fe 129, Ciudad.
14|10|T|08038|14|10

VENDO o permuto 4 acoplados Helvética 2 ejes c|carrocerías y Chevy 250 mod. 71. Independencia 2717, frente terminal 5-6. Tel. 230237.
14|10|C|290|14|10

VENDO o recibo permuta menor precio, por camión GMC 1946, de fábrica, guerrero, tres diferenciales, reductora, balancín, con 10 gomas nuevas. Pampa 2802. Barrio Sarmiento, frente control línea 7.
14|10|C|332|15|10

VENDO Zanella 1973 - 15.00 kms. reales. Maipú 418 - Mendoza.
14|10|C|216|217|15|10|D

VALIANT IV, 66, a toda prueba Permuto. Financio. Alegario Andrade 641.
14|10|C|347|14|10

VENDO Rastrojero naftero, 4 cilindros. Salvador Civit 2244 Esq. Talcahuano - Villa del Parque, Godoy Cruz.
14|10|C|352|353|14|10|D

4 L modelo 68, en muy buenas condiciones. Contado y facilidades. Olegario Andrade 641.
14|10|C|347|14|10

4 L 65 mendocino vendo $ 55.000 al contado. Teléfono 254349.
14|10|C|241|242|15|10|D

VENTAS VARIAS

A PRECIOS increíbles, estanterías Morwin $ 1.850, oferta limitada, mostradores vitrinas. (Ampllas facilidades). Alto S.R.L. San Martín 520. Godoy Cruz, Teléfono 220308 Mendoza. Agencia, Luján. Balcarce 188.
19|9|F|92563|Pte.

A TRAJES, vestidos, pantalones, camisas, camas. San Lorenzo 1797. Barrio Sarmiento. Guaymallén.
14|10|C|259|20|10

ALMOHADONES, colchonetas para patio e interiores. Capezzone Hijos. Tel. 290019.
1|10|C|849|30|10

AUSENTANDOME líquido Escritorios, mesas, cocina, ventilador, armarios, otros. - Barrio Cano A-4-3.
14|10|C|127|14|10

APROVECHE fertilizante Follar "Nuttefol" líquido nueve tarros. Salta 1542, Ciudad.
14|10|C|286|14|10

AMPLIO surtido de masetas para regalar y regalarse. Salta 1542, Ciudad.
14|10|C|286|14|10

ALHAJAS muy fina para dama, reloj oro, perlas y diamantes, vendo. T. 262095. San Luis 2021 Gllén (por Cañadita Alegre).
14|10|T|08059|14|10

ATENCION Día de la Madre amplificadores, esterofónicos cualquier potencia, bafles, bandejas. Precios accesibles, facilidades. - Generación. Godoy Cruz y Lavalle, Local 5 - Guaymallén.
14|10|C|234|17|10

BALANZAS, cortadoras de fiambres, sierras y picadoras de carne, heladeras comerciales Unidades nuevas y usadas Amplios créditos San Martín 202 Ciudad.
1|7|F|32311 Pte

BALANZAS, heladeras, estanterías nuevas, usadas. Bianchi legítima. Tel. 251749. S. Martín 2614.
11|7|F|75073|Pte.

BICICLETA seminueva niño, mitad su valor. - Necochea 958, San José.
14|10|C|170|14|10

BIANCHI Legítima, balanzas, hornos, etc. Directo fábrica. Teléf. 243280.
14|10|99077|14|10

CALEFONES a leña, querosene, etc. Hojalatería en general, fabricación en serie Bandera de los Andes 2119
12|9|C|598-59|17|10|D

CASCARILLA exquisita, sola, con leche, fría o caliente. Frutas secas para compota. Semillería La Confianza. Mercado Central.
8|10|C|644|14|10

CESPED jardín, dichondra, chepica, tipos finos y rústicos, almácigos. Semillería La Confianza - Mercado Central. Tel. 215455.
8|10|C|644|14|10

CONSERVADORAS de helados desde un millón, heladeras, vitrinas carniceras, almacenes nuevas, usadas. Créditos. San Martín 2614, ciudad.
12|10|C|925|14|10

CONSERVADORA helados, balanzas, cortadora fiambre, de ocasión, vendo. - Lumicentro. Las Heras 637.
14|10|C|134|16|10

COBERTURA Rastrojero térmica, vendo, perfecto estado. Teléfono 218700.
14|10|C|133|14|10

ESTANTERIAS metálicas, modulares, exhibidores. Financiación Fábrica. 9 de Julio 1733. Teléfono 216535
2|1|F|20036|Pte.

ESTANTERIAS metálicas sin fallas, mostradores, vitrinas, exhibidores; precios. Frabricantes Unidos. Créditos. San Martín 2614, ciudad.
12|10|C|925|14|10

FABRICA de muebles "La Unión" (se hacen a medida). Confraversal", Placares y modulares ternidad Ferroviaria 585. Teléf. 253931. Altura Videla Castillo 3100, Ciudad.
14|10|C|293|18|10

HELADERAS 12 y 14 pies, modernas. m$n. 1.940.000. - Baldin. - Catamarca 552, Mendoza.
14|10|C|782|14|10

MOSAICOS en todos los tipos, 1ra. calidad, financiación hasta 20 meses. Fábrica, Belgrano 122. Ciudad.
9|10|F|97837|31|10

MOTORES eléctricos, compresores, amoladoras, soldadoras. Precios oferta. San Martín 359. Las Heras.
1|10|C|802|15|10

MAQUINAS escribir 3.000, sumar 1.800, garantidas. Créditos veinte meses. Pellegrini 72, nace San Martín 2300. Taller Armando.
1|10|C|649|15|10

MUEBLES de cocina de lujo, mesadas todo tipo; piletas; cocinas; lavarropas. Compare precios. Facilidades. Alberdi 143. T. 257317.
11|10|C|426|17|10

MAQUINARIAS, útiles y herramientas de carnicería, perfecto estado, vendo o permuto. Colón 710. Godoy Cruz.
14|10|F|99041|16|10

MADERAS remato para enconfrado y 1 máquina hormigonera seminueva. Pedro Molina 2513 - Guaymallén.
14|10|T|08052|15|10

PIANO "Rognich". Recibo automotor. Lavalle 235 G. Cruz. T. 220800.
14|10|F|91752|14|10

REGALE a mamá antigüedades. Vendo, permuto sillón -hamaca viena, Windsor, banco jardín, espejos, sillas, arañas, apliques, adornos, etc. - José F. Moreno 2050. C.
10|10|C|139|140|14|10|D

TELEVISORES pantalla de plata, modernos, m$n. 1.190.000, contado pero con facilidades. - Baldin. - Catamarca 552, Mendoza.
14|10|C|782|14|10

TELEVISOR Dumont 21", $ 3.000. Combinado de pie Motorola, $ 4.000. Colón 357. T. 243006.
14|10|C|319|14|10

URGENTE líquido máquina de calcular Remington 2000 con 1 año de garantía. Pellegrini 1140 Villa Hipódromo, G. Cruz.
14|10|T|08056|14|10

VENDO cintas freno, cajonera, buen estado. Ituzaingó 3021. - (Cdad.).
13|10|C|560|561|14|10|D.

VENDO contado excepcional, radio grabadora Sanyo FM - AM - SW 12-6, nueva, sin uso. - San Luis 174 (Zapatería)
14|10|C|174|16|10

VENDO máquina de escribir Olivetti, línea 88, tipo Elite, seminueva, en perfecto estado. Espejo 333, Dpto. 9, Mendoza.
14|10|C|204|15|10

VENDO juego dormitorio con ropero $ 6.000 y varias camas. - Colón 494 - Ciudad.
14|10|C|129|14|10

VENDO 2 bafles nuevos enchapados en fórmica, con parlante Lea de 12' Extra Pesado, Tratar Patricias Mendocinas 1578 - San José - Gllén.
14|10|C|148|14|10

VENDE particular, ropero, sofá cama, cama 1 1plaza. - Entre Ríos 580.
14|10|C|154|14|10

VENDO heladera Carman Comercial, 2 puertas, Tratar: Don Bosco 268. Teléfono 248737.
14|10|C|238|14|10

VENDO madera de construcción, a primera oferta. Tratar en obra, de 12 a 13.30 hs. Bolivia 3432, ciudad.
14|10|C|348|14|10

1.000 CARTULINAS B y artículos de librería, vendo mitad de su valor poca cantidad. 25 de Mayo 96, Coquimbito.
14|10|F|91749|14|10

Compras Varias

"A.A." AMITRANO - Martillero, Tel. 247711. Aristides Villanueva 332, ofrezca muebles, antigüedades, maquinarias, artículos generales. Pagamos mejor. Anticipamos dinero.
9|6|F|12224 Pte.

A.A. DIARIOS, revistas, libros, archivos fichas I.F.M, cartón retiro a domicilio. Tel. 222024.
20|9|C|245|20|10

A BENTURINO, Martillero. Teléf. 248730 y 244335. Av. Colón 669. Ofrezca muebles, antigüedades, artículos de hogar. Anticipo dinero.
2|1|F|7828|Pte

A. SELLA Martilleros. Tel 247447. Tiburcio Benegas 776 ofrezca muebles, artículos hogar, máquinas usadas. - Dinero en el acto.
11|2|F|36991 Pte.

A PANTALONES, camisa, pulóveres, colchones, bicicleta, valijas. Teléfono 262324, Guajardo.
13|10|C|412|16|10

COMPRO contado motores eléctricos, amoladoras; bobinados y arreglo motores eléctricos rápidos. San Martín 359, Las Heras.
1|10|C|802|15 10

COMPRO al contado calefón a gas instantáneo. Señor Martínez. - Teléfono 222205.
14|10|F|98905|14|10

Combinados, Cambiadores y Televisores

A ¿T.V. descompuesto?. Llame tel. 240350-217549. Grabadores, car-stéreos, combinados. Seriedad, garantía. Atención a departamentos. Federico Moreno 1859. C.
11|10|C|566|17|10

CAMBIE el tubo de su televisor y páguelo a crédito Garibaldi 374 Teléfono 248066.
10|8|F|81631 Pte.

LA CASA del Tocadisco, servicio autorizado Winco. Repuestos legítimos, trabajos garantidos. Rioja 1342, Teléf. 216215.
9|10|C|008|14|10

REPARAMOS T.V., combinados, radios, artefactos eléctricos. - Adolfo Calle 414, Dorrego, teléfono 243359.
12|10|C|846|17|10

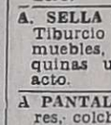

Ocupaciones Varias Pedidas

A VENDEDORA competente para Casa de Modas se necesita. Con referencias. Inútil presentarse sin estos requisitos. Atención: de 10 a 12 y de 17 a 18 horas. 9 de Julio 1586, Ciudad.
14|10|F|99121|14|10

A PERITA Mercantil con alguna experiencia, necesita Ingeniería Cuyo S. A. Tareas auxiliares contabilidad y administrativas. Indispensable acreditar referencias. Buen sueldo y oportunidaddes progreso. Presentarse en Belgrano 367, Godoy Cruz, de 16 a 20,30 horas.
12|10|C|806|14|10

A PERITO Mercantil, con experiencia en liquidación jornales, preferentemente con movilidad, necesita Ingeniería Cuyo S.A. Indispensable acreditar referencias. Buen sueldo y oportunidades progreso. Presentarse en Belgrano 367, Godoy Cruz, de 16 a 20.30 horas.
12|10|C|806|14|10

A SEÑORA o señorita necesito para limpieza general Pizzería Diana. San Juan 1463.
14|10|T|8043|14|10

A JOVENES mayores 18, para levantar palos de bowling. Presentarse a partir 18 horas, con documentos. Salta 529. Godoy Cruz.
14|10|F|91748|14|10

AZULEJISTAS y oficiales albañiles para obras en Y. P. F. Presentarse: Cervantes 2011. (Continuación Pedro Molina). San José. Tel. 262347.
13|10|F|91726|14|10

CAPACITESE para ingresar a taller mecánico, metalúrgico, industria o independizarse. Curso práctico. No importa edad ni sexo. Taller Escuela. Fundación E.A.G. - Juan Gualberto Godoy 969, (altura calle Dorrego al 500), Guaymallén.
11|10|C|410|15|10

FABRICA de Livings Val necesita tapicero; inútil presentarse si no es competente. Washington Lemos 740. Las Heras.
11|10|T|7983|14|10

MEDIO oficial mecánico automotor, con conocimiento naftero y diesel necesito. Alberdi 734. San José. Gllén.
14|10|C|266|14|10

NECESITO medios oficiales pintores de automotores. Paso de los Andes 2084. Godoy Cruz.
13|10|C|47|14|10

NECESITO oficial o medio oficial chapista con herramientas. Bernardo Ortiz 824, G. Cruz.
14|10|C|142|14|10

NECESITO lustradores de muebles. - Moreno 3202, Ciudad. - Micro 15-A.
14|10|C|200|14|10

NECESITO electricista de automóvil, competente, para atender taller. Tratar: Godoy Cruz 1197. S. José. Tel. 257803.
14|10|C|244|245|15|10|D

NECESITO aprendiz carpintero, no mayor de 16 años. Confraternidad Ferroviaria 585, altura Videla Castillo 3100. Ciudad.
14|10|C|293|15|10

NECESITO ½ oficial chapista competente. San Juan 411. Ciudad.
14|10|T|08063|14|10

NECESITO mueblero y carpintero. Lagomaggiore 471, altura Mitre 3300. Cdad.
14|10|T|08062|14|10

NECESITO aprendiz adelantado silletería. Alberdi 570. San José.
14|10|T|8057|14|10

NECESITO oficial tapicero, juegos de living. Alberdi 570. San José.
14|10|T|08057|14|10

NECESITO señorita buena presencia, para boite, sueldo $ 12.000. Jujuy 123. Ciudad.
14|10|C|279|14|10

NECESITO medio oficial soldador eléctrico. Figueroa Alcorta 644. G. Cruz.
14|10|C|284|14|10

NECESITO chica 8 a 12 horas. Tratar de tarde. San Lorenzo 444, 3º, 52.
14|10|C|240|14|10

NECESITO medio oficial pintor obra, competente, argentino. Clark 570, Ciudad.
14|10|C|311|14|10

NECESITO empleada para residencial. Rioja 1558, Ciudad.
1410|C|346|14|10

OFICIAL y medio oficial carpintero, necesitamos urgente. Presentarse en México 2035, Godoy Cruz.
14|10|C|149|16|10

RESTAURANTE necesita cocinera, 1 ayudante de parrilla, 3 mozos de comedor. Inútil presentarse sin antecedentes. Darwin 1104, Dorrego, Guaymallén. Micro 13, Troley Dorrego. De 8 a 14 hs.
14|10|C|686|14|10

SE NECESITA enfermera, con referencias, buen sueldo, casa y comida. Poste Restante N. (17) Diario LOS ANDES.
14|10|F|99019|14|10

VENDEDORES relacionados con almaceneros mayoristas o supermercados necesito para la venta de detergente. Tratar Urquiza 84, Las Heras.
14|10|C|321|15|10

4 PERSONAS mayores, muy buena presencia, facilidad de palabra, ventas domiciliarias. Protectores "Thomson". 8 a 10 hs. Alem 39. Mendoza.
13|10|C|822|15,10

A BUEN PLOMERO, gasista. Económico. Visitas gratis. Cañerías, calefones, destapes. 216085.
12|10|C|405|16|10

A CALEFONES, plomero gasista, lavarropas, reparaciones inmediatas, precios inmejorables. Tel. 246434.
12|10|C|777|19|10

A DOMICILIO: Reparamos heladeras comerciales y familiares y lavarropas. Fco. de la Reta 850. San José. Teléfono 256136.
13|10|C|39|17|10

A - DESAGOTE pozos, cámaras sépticas, destapes cloacales, cañerías en general. "La Moderna". Teléfono 243865.
13|10|C|54|31|10

A DOMICILIO: Reparaciones heladeras, lavarropas, cocinas, calefones. Salta 1989. Tel. 257280.
13|10|C|060|15|10

A IMPERMEABILIZACION definitiva de techos, unidos mantos velo vidrio, tres capas impermeabilizantes, terminación aluminio, garantía, financiación, gran economía. Tel. 260089.
14|10|C|294|18|10

A DOMICILIO, reparaciones d|lavarropas, calefones, instantáneos. Rioja 355. T. 248250 - 216496.
14|10|C|263|14|10

A DESTAPAR cloacas, cañerías, calefones, plomería, Tel. 242948. Juan B. Justo 564. Godoy Cruz.
14|10|C|329|330|20|10|D

A - PLASTIFICAR, pulir, encerar pisos madera, pintar casas; plomería, gasista. Llame teléfono: 250482.
26|9|C|217|25|10

A DOMICILIO reparamos heladeras familiares, comerciales, lavarropas, asesoramiento gratis. 260136
1|10|F|95848|Pte.

A PLOMI GAS service urgente, calefones, cocinas, filtraciones, plomería y gas en general. Instalaciones. Cloacas

IMPORTANTE ESTABLECIMIENTO DE PRODUCTOS ALIMENTICIOS DE CONSUMO MASIVO

NECESITA DISTRIBUIDOR

PARA SAN RAFAEL

Requisitos: 1º) Atención directa a fiambrerías, almacenes, supermercados, autoservicios, fábricas de pastas, hoteles, whiskerías, confiterías, etc.

2º) Contar con furgón de reparto propio.

Los interesados deben escribir por carta (indicando principalmente los productos y marcas que distribuyen y detalle de las localidades que atienden) a Director Comercial, casilla de correo 76, Sucursal 28, Belgrano, Capital Federal.

13|10|F|98671|14|10

MAGNIFICO TERRENO EN EL CENTRO

20 x 50 con amplia casa antigua. - Venta directa sin intermediarios por valor terreno. Facilidades. Lunes a viernes 10 a 12 y 17 a 19. Espejo 167, 3er. Piso Mza.

14|10|F|98980|14|10

5 OFICINAS

— ALQUILO —

NECOCHEA CASI SAN MARTIN

$ 1.800.000 MENSUALES

LLAVES ATENCIO VIVIENDAS

ESPEJO 172 - TELEFS. 292193/4

14|10|F|99008|14|10

apliques de bronce $990.

- TULIPAS
- ARAÑAS
- ADORNOS
- PETIT MUEBLES
- MUEBLES nuevos y usados

EPOKA

COLON 658 - Tel.- 246439 - Mza.

Vendo Gamulanes Sacos de Napa

Surtido de ropa de cuero. Se hacen entallados, arreglos y limpieza de los mismos. Casa Modycuer - Entre Ríos 181. Ciudad. T. 259216

9|10|C|888|15|10

ANHIDRIDO SULFUROSO

Tanques e Instalaciones Fijas

Manifold Ingeniería

JOAQUIN V. GONZALEZ 918 - DORREGO - TEL. 242727

LADRILLONES

de 1ra. - $ 2.- c/u.

CON DERECHO A RECHAZO

PEDIDOS E INFORMES: TELEFONO 257406

14|10|C|212|14|10

Círculo Citroen

— 8 CUOTAS PAGAS —

VENDO CON FACILIDADES

Total $ 18.000

TELEFONO 244421

14|10|C|178|14|10

CONTABILIZADORA BURROUGHS

E-1000 VENDO

Contado y facilidades. Recibo coche Modelo 74 en adelante. Interesados escribir: "MAQUINA" (9) - Poste Restante este Diario

14|10|C|169|14|10

ORO

PAGO $ 550 Gr. OF.

RESCATO POLIZAS

JOYERIA BASSO

SAN JUAN 1359

8|10|C|777|14|10

Necesito Contratar Equipo

PARA TRAER CARGA DE ENTRE RIOS A MENDOZA

TELEF. 259875 - DE 8 A 18 HS.

14|10|C|196|14|10

ORO

HASTA $ 550.- Gr. Of.

RESCATO POLIZAS PLATA

NECOCHEA 62 — LOCAL 11

Asociad a COVEMPA

13|10|C|901|17|10

REPUESTOS GUADAÑADORAS

MICHELENA - DEERING - Mc CORMICK - FAHR - JOHN DEERE - LAVERDA - MASSEY HARRIS - Etc.

E. Chiappero e Hijos y Cía., 9 de Julio 1769, T. 255766, Mza

3|10|F|95685|31|10|A

HIERRO DE CONSTRUCCION NERVADO

Nº 4,2 VARILLA 12 mts. — Nº 8 VARILLA 12 mts. Nº 6 VARILLA 12 mts.

CEMENTO - CAL - YESO - LADRILLONES

POR MAYOR CANTIDAD PEDIR PRESUPUESTO

Corralón Avenida SAN MARTIN 145 - LAS HERAS TELEFONO 216980

13|10|C|842|19|10

oro

O. F. $ 526

ESPEJO 271 PISO 2 OFIC. 1

9|10|F|95512|30|10|A

Perforadores para Máquinas Percusión

NECESITAMOS VARIOS

Presentarse "CAÑOMAT" - Ruta 7 - Km. 12

14|10|F|98969|14|10

VENDO CASA ANTISISMICA

A TERMINAR

Tres dormitorios, 2 baños, Barrio Pécora, 50 metros Barrio Santa Ana, 105 metros cubiertos; automotor Chevrolet Super 69 (chocado adelante), motor impecable. Tratar: Espejo 183 - 6º Piso - Oficina 48 - Ciudad. 18 a 21 horas Sr. Peña.

14|10|C|213|14|10

ORO

PLATA-PLATINO-BRILLANTES

Análisis y Purificación de metales preciosos

Compra - Venta por mayor y Menor. Voy a domicilio. Asoc a COVEMPA. - Sarmiento 50 Local 5 - Teléf. 244960 - Mza.

5|10|C|817|14|10

NECESITO ALQUILAR LOCAL CENTRICO en SAN MARTIN

Tratar: CALZADOS LORENA Galería Centorbi - Rivadavia

14|10|F|99006|14|10

CHACRAS DE CORIA

Se alquila galpón 400 m2. con playa de 2.500 m2., con vivienda, apto para cualquier industria. - VIAMONTE 3976.

14|10|C|271|14|10

¡A MTS. 5a. SECCION!

"LAS VEGAS INMOBILIARIA VENDE"

— EXTRAORDINARIA CASA DOS PLANTAS —

P.B.: living comedor amplio, cocina-comedor, cochera y baño.

P.A.: 3 dormitorios, baño, a|baño, terraza, patio, etc., T S - Contado: $ 88.000.000 y facilidades

9 DE JULIO 780 - P.B. - 17 a 20 horas

14|10|C|306|14|10

PARA COLECCIONISTAS

Vendo tres cuadros de Alonso.

TELEFONO 224368

14|10|C|268|14|10

MEDIDORES DOBLE TARIFA

OFERTA $ 11.000

TELEFONO 241587 - DE 16 A 20 HORAS

14|10|T|8058|14|10

Avisos Clasificados

(Viene de la pag. anterior)

Ofrecidos Varios

ELECTRICISTA: Reparaciones, instalaciones artefactos eléctricos, a domicilio. Teléf. 255336.
30|9|C|281|29|10

EMPRESA Constructora Fernández trabajo en general, azulejos, revestimientos de calderas. - Teléfono 230021.
10|10|T|07931|16|10

EX MECANICO "Singer", arreglo máquinas coser. Tel. 240350. Godoy Cruz 6235. Guaymallén.
14|10|C|257|14|10

EMPRESA de pintura, precios módicos, seriedad y rapidez. - Tel. 256348.
14|10|C|186|18|10

MECANICO repara máquinas coser, industriales, familiares. Teléfono 245547.
14|10|C|146|15|10

PINTURA, empapelado, albañilería en general. Teléfono 227964 Señor Paludi.
3|10|C|259|1|11

RESPONSABLE en albañilería y encofradura se ofrece. Godoy Cruz 1131. Glén.
14|10|C|202|14|10

REPARACIONES: techos, albañilería, pisos, pintura, yesos, mantenimiento edificios, vidrios. - Tel. 254760.
14|10|C|155|16|10

TRABAJOS construcción, pintura, yeso, se ofrece con personal, herramientas. Hablar 19 horas. Teléfono 262967.
8|10|C|589|14|10

Ventas o Permutas

DOS Departamentos céntricos bien alquilados dispongo, para cambiar por lote, propiedades o vehículo. T. 241457.
14|10|F|91742|14|10

Comerciales

NECESITO socio capitalista, negocio en marcha. Dorrego 27. Dorrego.
14|10|T|8033|18|10

Préstamos e Hipotecas

CREDITOS hipotecarios prendarios y descuentos de pagarés. Espejo 217 - Mendoza.
17|9|C|568|16|10

COMPRO documentos hipotecarios. Operación rápida. T. 225013.
14|10|F|91741|15|10

COMPRO documentos hipotecarios y prendarios. Operación inmediata (Juan Agencia Prode). San Martín 821.
14|10|C|322|16|10

DESCUENTOS documentos comerciales. Operación inmediata. - Necochea 350 - Ciudad.
13|10|C|75|17|10

Educacionales

A ALUMNOS secundarios preparamos individualmente. Teléfono 246172 30|9|C|198|19|10

A SECUNDARIOS: todas las materias e inglés. Tel. 220511.
8|10|C|753|17|10

A ALUMNOS secundarios preparamos todas las materias. Buenos Aires 330, 3c F., Teléf. 253639.
13|10|C|976|22|10

ALUMNOS preparo botánica, zoología, historia, geografía. Clases particulares. Perú 1133, Mendoza. T. 217408.
14|10|C|285|15|10

INGLES, se preparan alumnos. - Método rápido. - Precio módico Tel. 250135.
13|10|C|363|14|10

PREPARO y adelanto alumnos primarios y secundarios. Voy a domicilio. Teléf. 244826.
14|10|C|102|14|10

SE PREPARAN alumnos secundarios en Matemáticas, Física, Trigonometría. Tel. 248759.
13|10|C|981|14|10

TURISMO

VIÑA del Mar: Residencial céntrica con y sin pensión. Viana Nº 361. Tel. 81173.
10|10|C|874|14|10

CASAS RODANTES Y EMBARCACIONES

A CASAS rodantes. Todo tipo y modelo. Entrega inmediata: Independencia 317. Las Heras.
12|10|C|842|848|14|10|D

BOTE, trailer y motor, vendo. Tropero Sosa 487. San José.
14|10|F|17428|14|10|D

REFORMAS, reparaciones y accesorios para casas rodantes Consulte en: Anzorena 335, Godoy Cruz.
4|10|F|95959|31|10

Foto Cine Grabadores

GRABADOR Akai X 355 Stereo con accesorios, vendo oportunidad. Rioja 1568, Mendoza.
14|10|C|275|14|10

VENDO contado excepcional radio grabadora Sanyo FM. AM. SW - 12. 6, nueva, sin uso. San Luis 174. (Zapatería).
14|10|C|174|16|10

Pensión y Piezas Amobladas

ALOJAMIENTO muy económico para caballero doy. Urquiza 73. Ciudad.
13|10|C|965|14|10

ALQUILO habitación con baño privado, para persona sola, con o sin pensión. San Martín 1620, Godoy Cruz.
14|10|F|99070|16|10

ALQUILO a señoritas, habitación a compartir. San Martín 2557, en la tarde, después de las 20 horas.
14|10|C|239|14|10

ALQUILO habitación amueblada, con baño privado, en Ciudad, Las Heras, Godoy Cruz o Guaymallén, o departamento de un ambiente, con baño y cocina. - Tratar: Tel. 251824, Int. 4, de 7 a 14 horas.
14|10|C|248|14|10

ALQUILO habitación con derecho cocina. Francisco de la Reta Nº 945, San José.
14|10|C|324|325|14|10|A

ALOJAMIENTO caballeros y señoritas, a compartir, derecho cocina. Damián Hudson 239. Ciudad.
14|10|C|158|14|10

CASA de familia alquilo habitación amueblada, balcón a la calle. Teléfono 246043. - Emilio Jofré 332, Ciudad.
13|10|T|07980|14|10

CASA de familia da hospedaje a caballeros. T. 253308.
14|10|C|339|340|14|10|D

DOY ALOJAMIENTO compartido a personas honorables. Godoy Cruz 562, Ciudad.
910|C|889|15|10

DOY alojamiento a compartir con estudiante o caballero o joven Rufino Ortega 262, Dpto.2, Ciudad.
14|10|C|292|15|10

Arriendos y Cambios

A PROPIETARIOS, conviene no arriesgarse. Diríjase a quien tiene experiencia en alquileres. - Mediante nuestro servicio, Ud. siempre cobra. - Consúltenos gratuitamente, Ud. alquilará mejor. - José Federico Moreno (Ex Director de la Cámara de Alquileres). San Lorenzo 332. Teléf. 249745.
14|10|C|229|15|10

A $ 6.000 departamento confortable, Dorrego, con terraza. José Federico Moreno. - San Lorenzo 332.
14|10|C|229|14|10

A $ 2.700, casita cerca Bouchard, Godoy Cruz, antigua. José Federico Moreno, San Lorenzo 332.
14|10|C|299|14|10

A $ 8.000, casa Ciudad, con entrada vehículos, teléfono, galpón. José Federico Moreno. San Lorenzo 332.
14|10|C|299|14|10

A $ 3.500, local céntrico, planta alta. José Federico Moreno. San Lorenzo 332.
14|10|C|299|14|10

A $ 5.500, casa reducida, 4ª Sección, 3 ambientes. José Federico Moreno. San Lorenzo 332.
14|10|C|299|14|10

A MATRIMONIO alquilo habitación, cocina y baño. Pellegrini 724. Godoy Cruz.
14|10|T|8030|14|10

A $ 12.000 casa con galpón, 6ta. 3 dormitorios, dependencias. - Provivienda. Perú 1214.
14|10|F|98981|14|10

ALQUILERES: 100% seguridad. Evite problemas de cobranza, cobre puntual; pague o no el inquilino, usted cobra igual. Estas y otras ventajas le ofrecemos. Alquiler por nuestro intermedio, ganará tranquilidad y seguridad. Visite nuestras oficinas o solicite tasados s|compromiso. Provivienda, Perú 1214, T. 218277, 255813, 258054.
13|10|C|872|15|10

ALQUILAR necesitamos casas y departamentos por 1 año. $ 4.000, $ 8.000 y $ 10.000. Clientela seleccionada, 2 garantes y depósito. Provivienda, Perú 1214, Tel 218277, 255813, 258054.
13|10|C|872|15|10

ALQUILO en Las Heras, amplísimo departamento, 2 dormitorios, living, cocina comedor, baño, amplio patio, todos servicios. $ 5.000. Gómez Lucero - Jujuy 123, Ciudad.
14|10|C|277|14|10

ALQUILO en ciudad, departamento modesto, 2 piezas, cocina y baño. $ 2.200. - Gómez Lucero, Jujuy 123, Ciudad.
14|10|C|277|14|10

ALQUILO departamento céntrico, 2 dormitorios, dependencias servicio. 8.000 mensuales. Co|in 124
14|10|C|281|14|10

ALQUILO casa grande, 6-7 habitaciones, ciudad. Garantía satisfacción. 259797.
14|10|C|237|14|10

ALQUILO casa 3 dormitorios, dependencias. $ 600.000. Sin depósito. José F. Moreno 1575.
14|10|T|8050|15|10

ALQUILO: Departamento s|Catamarca, $ 600.000, 3 dormitorios. Andes. Dorrego 123. 242917.
14|10|C|333|14|10

ALQUILO departamento Barrio Bombal, 2 plantas, 2 dormitorios, living - comedor, cocina 2 baños, lavandería, terraza, pesos 7.000. Montalto Inmobiliaria Coronel Díaz 316.
14|10|C|344|345|14|10|D

ALQUILO casa 2|plantas, 2 cuadras San Martín, G. Cruz. Bragazzi. Paso de los Andes 1884. G. Cruz.
14|10|C|128|14|10

ALQUILO casa 5ª Sección, comedor 2 dormitorios s|placares, cocina, garaje, teléfono. Recién pintada, $ 5.500. Gutiérrez. Bienes Raíces. P. Molina 433. T. 244551.
14|10|C|226|15|10

DESEO alquilar departamento o casa chica, solvencia en garantías. Llamar: Tel. 256241.
14|10|C|164|14|10

DESEO alquilar habitación independiente con baño, señora sola. Independencia 839. Las Heras.
14|10|C|203|15|10

GALPON en Dorrego, con teléfono y vivienda. Particular. Teléfono 262986.
14|10|F|17431|14|10|D

LOCAL 250 m2., c|Correo Central c|escritorio, teléfono, 2 baños, depósito, vidriera, fuerza. Pedro Vargas 595. T. 247693.
14|10|F|99081|14|10

LUJAN alquilo departamento living - comedor, cocina, 2 dormitorios, baño, cochera $ 7.000. Sánchez. San Martín 56. - Tel. 980408. Luján.
14|10|14|10

SE ALQUILA pequeño departamento. Tratar después de 18 hs. Lisandro Moyano 1087, Las Heras.
14|10|C|255|14|10

$ 12.000 alquila propietario 5ª Sección, casa categoría, estrenar. Granaderos Esq. Avellaneda. Tel. 250156.
14|10|C|315|14|10

Servicio Doméstico Pedidos

A EMPLEADA cama adentro departamento chico sueldo excelente. Colón 518. Ciudad.
10|10|T|07922|14|10

A - EMPLEADA cama adentro, muy buen sueldo, con referencias. Rioja 1138.
13|10|C|755|14|10

A EMPLEADA necesito sin retiro San Juan 1238, 6º piso, Dpto. 30.
14|10|C|366|15|10

A - EMPLEADA casa de familia. Horario más o menos de 8 a 16 horas, excelente sueldo, 9 de Julio 945. 1º Piso. Departamento C.
13|10|C|882|14|10

A - EMPLEADAS, interior, ciudad, hasta 250.000. Morón 284. Teléf. 291104.
13|10|C|452|17|10

A - EMPLEADAS necesita, buenos sueldos. Agencia. España 1683. Teléfono 259168.
13|10|C|478|15|10

A EMPLEADA con o sin retiro, para matrimonio. Tratar por la tarde. Mitre 986. 5º, 18.
14|10|C|176|14|10

A EMPLEADA cama adentro, con referencias, necesito. Av. España 724. 5º B. Teléfono 242528.
14|10|T|8034|14|10

A EMPLEADA mensual de 8.30 a 18.30, limpieza y cocina sencilla, sueldo 150.000, pido referencias, teléfono 290052, calle Formosa 330. Ciudad.
13|10|T|8036|14|10|AD

A MUCAMA cama adentro con referencias, planche bien, sueldo $ 170.000. Granaderos 1170. Cdad.
14|10|T|8044|14|10

A EMPLEADA doméstica para tareas, entre las 12 y 16 horas. Buen sueldo. 9 de Julio 1239.
14|10|C|302|14|10

A EMPLEADA necesito, cama adentro, referencias, buen sueldo. Perú 529, Mendoza.
14|10|C|288|15|10

A EMPLEADA necesito, buen sueldo. Rondeau 283, Tel. 293158, Ciudad.
14|10|C|262|15|10

A EMPLEADA necesito con o sin retiro. Tratar Emilio Civit 171 Cdad.
14|10|T|08066|15|10

CASA médico necesita mucama c|adentro. Referencias, José Fco. Moreno 2760.
14|10|C|183|15|10

CHICA necesito. San Martín 1430. Piso 9º. Dep. 36. ascensor B.
14|10|C|227|14|10

EMPLEADA cama adentro, mayor 25 años, sepa cocinar, limpieza. $ 170.000. Hay otra. Tel. 220510.
13|10|F|91726|14|10

EMPLEADA para limpieza, de 8 a 12. Hay otra. San Martín 467. G. Cruz. (Frentea Ika).
13|10|C|962|14|10

EMPLEADA responsable, matrimonio mayor, para Buenos Aires. Buen sueldo. San Juan 1238. 1º 11.
14|10|C|201|14|10

EMPLEADA cama adentro. Chile 755. Tel-fono 249371.
14|10|T|8042|14|10

EMPLEADA servicio doméstico, de lunes a viernes, de 14 a 20 horas. Tratar. Será 251. Bº Bombal, Tel. 290441.
14|10|T|8039|15|10|D

EMPLEADA necesito 15 a 20 años, argentina, para limpieza solamente, preferible cama adentro. Salta 1364. Ciudad.
14|10|T|8032|14|10

EMPLEADA, con cama adentro, para limpieza y cocina sencilla, buen sueldo. Cte. Fossa 115. - Cdad. Teléf. 244646.
14|10|C|205|14|10

EMPLEADA servicio doméstico, matrimonio solo necesito, cama adentro o medio día. Necochea 385. San José. Teléf. 259217.
14|10|C|229|16|10

EMPLEADA competente necesito. Buenos Aires 330, 8º A. Teléfono 253239.
14|10|T|08048|14|10

EMPLEADA cama adentro con referencias. Juan José Paso 766, Bº Ejército de los Andes, Dorrego.
14|10|C|278|15|10

EMPLEADA servicio doméstico, necesito. Buen sueldo y trato. San Luis 285.
14|10|C|298|14|10

EMPLEADA doméstica necesito todo el día. Tel. 255401. Lavalle 1102, San José.
14|10|T|08061|14|10

EMPLEADA doméstica, necesito, con o sin retiro. Güemes 294, Tel. 218138.
14|10|T|08053|15|10

EMPLEADA para limpieza s|lavado s|planchado. Cama adentro. Mitre 1483, 4º piso, Dpto. 36.
14|10|C|338|14|10

EMPLEADA servicio doméstico, medio día. Lunes, miércoles, viernes. Corrientes 145.
14|10|C|350|14|10

MATRIMONIO necesita empleada trabajos varios, casa chica. Sueldo convenir. Tel. 227791.
14|10|T|08051|14|10

NECESITO empleada cama adentro, sueldo a convenir, Alem 1262. Dorrego. Tel. 247306.
12|10|C|942|14|10

NECESITO empleada cama adentro. Chile 1736. Ciudad.
13|10|C|28|14|10

NECESITO empleada doméstica. - Las Heras 1001. Godoy Cruz.
14|10|F|99023|15|10

NECESITO empleada con referencias, de 10 a 19 horas, tratar de 8 a 12 horas en: República de Siria 3504. Villa Nueva, a 2 cuadras de Gigante.
14|9|T|8040|14|10

NECESITASE empleada para matrimonio solo. Sueldo a convenir. Martínez de Rosas 772. Mendoza.
14|10|C|173|14|10

NECESITO empleada mayor de edad, cama adentro, sin lavado, planchado ni cocina. Sargento Cabral 463. Ciudad.
14|10|T|8035|16|10

NECESITO niñera ½ día, Avelino Maure 154. Ciudad.
10|5|C|206|16|10

NECESITO empleada todo servicio, buen sueldo. Avelino Maure 154 Ciudad.
14|10|C|206|16|10

NECESITO lavado y planchado. Avelino Maure 154. Ciudad.
14|10|C|206|16|10

NECESITO empleada servicio doméstico con o sin cama adentro, muy buen sueldo, con referencias. Belgrano 903, Godoy Cruz, Teléfono 220783.
14|10|C|300|15|10

NECESITO empleada de 15 a 19 horas. Copiapó 160, Barrio Santa Ana, Guaymallén.
14|10|F|99078|14|10

NECESITAMOS varias empleadas altos sueldos. T. 292497.
14|10|C|317|14|10

NECESITO empleada cama adentro. Sueldo 1.800. Tratar: Mitre 1201, Ciudad.
14|10|C|269|14|10

NECESITO empleada servicio doméstico, 1|2 día. Martínez de Rosas 2127, Ciudad. Omnibus 13 - 16 y 12.
14|10|C|320|15|10

NECESITO empleada para residencial. Rioja 1558, Ciudad.
14|10|C|346|14|10

SEÑORA o señorita responsable, cama adentro, barrio DECAVIAL manzana K, casa 21. G. Cruz. T. 250124.
14|10|T|8045|15|10

SE NECESITA empleada para servicio doméstico, buen sueldo. - Barcala 1817. San José, (Mendoza).
14|10|C|210|15|10

SE NECESITA empleada ½ día. Montes de Oca 902. G. Cruz. Micro 8.
14|10|F|98987|15|10

OFRECIDOS

A EMPLEADAS seleccionadas. Agencia España. Seriedad, garantía. Tel. 259168.
13|10|C|478|14|10

A MORON 284, solicite empleadas seleccionadas y garantizadas. T. 291104.
13|10|C|452|17|10

AGENCIA Lourdes, ofrece 3 muy buenas empleadas, cama adentro, 2 muy buenas, todo el día. Absoluta seriedad. Tel. 227791.
14|10|T|8051|15|10

LAVADO, planchado por horas después de 15.30 hs. Teléfono 257233, Eliana.
14|10|C|297|14|10

SEÑORITA 3 veces por semana o mediodía. Cama adentro. 247364.
14|10|C|323|14|10

SEÑORA joven con niño de 9 años, cama adentro. Atender 1 ó 2 personas. Dama de compañía. Atender ancianos. Teléf. 218704.
14|10|C|327|14|10

SE OFRECE señorita cama adentro. Llamar de las 8 en adelante. Teléfono 251900.
14|10|T|8026|14|10

LICITACIONES

INTERVENCION FEDERAL EN MENDOZA

Ministerio de Obras y Servicios Públicos

DIRECCION DE HIDRAULICA

LICITACION PUBLICA

Contratación de TRACTORES SOBRECARRILES Y RETROEXCAVADORA para movimiento de suelos con destino a los "TRABAJOS DE MANTENIMIENTO DE CUENCAS ALUVIONALES DE LA PROVINCIA DE MENDOZA".

Presupuesto oficial: $ 210.000,00.

Fecha de Licitación: El día 4 de noviembre de 1975, a las 10,00 horas.

Recepción de Sobres: Hasta las 10,00 horas del día 4 de noviembre de 1975, en la DIRECCION DE HIDRAULICA.

Apertura de Sobres: El día 4 de noviembre de 1975, a las 10,00 horas en la DIRECCION DE HIDRAULICA.

Las carpetas pueden ser consultadas y adquiridas en la DIRECCION DE HIDRAULICA - Casa de Gobierno - Primer Piso - Ala Este.

PRECIO DE LA CARPETA: $ 200,00.

Autorizada por Decreto Nº 2700/75.

14|10|F|17413|16|10|D

BODEGAS Y VIÑEDOS GIOL S.E.I.C.

Licitación Pública Nº 008/75 - M

Llámase a Licitación Pública con apertura en calle Juan Giol 90, de General Gutiérrez, Maipú, Mendoza, para el día 27 de octubre de 1975, a las 18 hs., para la adquisición de:

MADERA VARIOS TIPOS Y HERRAJES

(Cerraduras, Fallebas, Manijas, Pasadores, Tornillos, etc.)

Licitación Pública Nº 064/75 - M

(tercer llamado).

Llámase a Licitación Pública con apertura en calle Juan Giol 90, de General Gutiérrez, Maipú, Mendoza, para el día 21 de octubre de 1975, a las 18.30 hs., para la adquisición de:

MATERIALES DE HIERRO GALVANIZADO, VARIOS TIPOS

(Caños, Codos, Bujes y Llaves)

Para informes y retiro de pliegos de condiciones, dirigirse a División Compras de Casa Matriz, con sede en Gómez 265, Gral. Gutiérrez, Maipú, Mza., de lunes a viernes, de 8 a 12 hs. Queda reservado el derecho de aceptar a rechazar total o parcialmente las ofertas recibidas.

Prórroga Licitación Pública

Comunícase la prórroga de la LICITACION PUBLICA Nº 005-75-M para la adquisición de MADERAS PARA VIÑAS, con apertura en calle Juan Giol 90, para el día 20 de octubre de 1975, a las 17,00 horas.

LA EMPRESA

14|10|F|99103|15|10

INTERVENCION FEDERAL EN MENDOZA

Ministerio de Obras y Servicios Públicos

DIRECCION DE HIDRAULICA

LICITACION PUBLICA

Contratación de EXCAVADORAS para movimiento de suelos, con destino a la ejecución de los "TRABAJOS DE MANTENIMIENTO Y CORRECCION DE CUENCAS Y CAUCES ALUVIONALES DE LA PROVINCA DE MENDOZA".

Presupuesto Oficial: $ 480.000,00.

Fecha de Licitación: El día 4 de noviembre de 1975, a las 10,00 horas.

Recepción de Sobres: Hasta las 10,00 horas del día 4 de noviembre de 1975, en la DIRECCION DE HIDRAULICA. Apertura de Sobres: El día 4 de noviembre de 1975, a las 10,00 horas, en la DIRECCION DE HIDRAULICA.

Las carpetas pueden ser consultadas y adquiridas en la DIRECCION DE HIDRAULICA - Casa de Gobierno - Primer Piso Ala Este.

PRECIO DE LA CARPETA: $ 300,00.

Autorizada por Decreto Nº 2701/75

14|10|F|17410|16|10|D

INTERVENCION FEDERAL EN MENDOZA

Ministerio de Obras y Servicios Públicos

DIRECCION DE HIDRAULICA

LICITACION PUBLICA

Contratación de un TRACTOR y dos CARGADORAS para movimiento de suelos, con destino a las obras: "TRABAJO DE MANTENIMIENTO Y CORRECCION DE CUENCAS Y CAUCES ALUVIONALES EN LA PROVINCIA DE MENDOZA".

Presupuesto Oficial: $ 1.290.000,00.

Fecha de Licitación: El día 4 de noviembre de 1975, a las 10,00 horas.

Recepción de Sobres: Hasta las 10,00 horas del día 4 de noviembre de 1975, en la DIRECCION DE HIDRAULICA. Apertura de Sobres: El día 4 de noviembre de 1975, a las 10,00 horas, en la DIRECCION DE HIDRAULICA.

Las carpetas pueden ser consultadas y adquiridas en la DIRECCION DE HIDRAULICA - Casa de Gobierno - Primer Piso - Ala Este.

PRECIO DE LA CARPETA: $ 500,00.

Autorizada por Decreto Nº 2702/75.

14|10|F|17416|16|10|D

MINISTERIO DE ECONOMIA

Corporación de Empresas Nacionales

GAS DEL ESTADO

LICITACION PUBLICA Nº 7/75

Llámase a Licitación: "Por la descarga y estibamiento de caños de 609 mm. de diámetro, en estación del F.C.G.S.M. en la ciudad de Villa Mercedes - San Luis".

APERTURA: 4 de Noviembre de 1975, a las 11 hs.

Las firmas interesadas pueden retirar los pliegos respectivos en Administración Cuyo (División Compras), sita en calles Las Tipas y Santiago del Estero, Godoy Cruz - Mendoza y en Administración Córdoba, sita en Boulevard Chacabuco Nº 187 5º Piso - Córdoba, de 7 a 13 horas, los días hábiles de lunes a viernes.

VALOR DEL PLIEGO: $ 100,-.

10|10|F|97975|17|10

MINISTERIO DE ECONOMIA

Corporación Empresas Nacionales

YACIMIENTOS PETROLIFEROS FISCALES

Divisional Mendoza

LICITACION PUBLICA Nº 216/75

Llámase a Licitación Pública para la adquisición de máquinas de escribir y calcular.

La apertura se efectuará en nuestra sala de licitaciones, Avda. San Martín Nº 650, Mendoza, el día 28 de octubre de 1975, a las 10 horas. Pliego de condiciones en venta (Tesorería), en el domicilio mencionado precedentemente.

Valor del pliego: Veinte pesos ($ 20,00). 10|10|F|97921|14|10

MINISTERIO DE ECONOMIA

Corporación Empresas Nacionales

YACIMIENTOS PETROLIFEROS FISCALES

Administración Mendoza

LICITACION PUBLICA AM. Nº 1.263

Transporte de petróleo en camiones tanque, desde pozo El Quemado x. 3 a Batería 1 Río Tunuyan y pozo Ugarteche x. 1, a Lunlunta y/o Tupungato de la Administración Mendoza.

Apertura: día 3 de noviembre de 1975 a las 11 horas, en calle Salta 672, Godoy Cruz, Mendoza.

Valor del pliego: $ 50,00.

10|10|F|17322|19|10|D

PRESIDENCIA DE LA NACION

COMISION NACIONAL DE ENERGIA ATOMICA

Llámase a LICITACION PUBLICA Nº 4/75 Expte. MP. Fm. 775/75 Cde. 95 para la provisión de Báscula para 60 Tn Apertura 5 de Noviembre de 1975 a las 11 Hs. Solicitar pliego en DIVISION FABRICA MALARGUE - Casilla de Correo Nº 13 - MALARGUE - Provincia de Mendoza, de lunes a viernes de 6 a 18 horas, sin cargo.

13|10|F|98567|15|10

MINISTERIO DE ECONOMIA

CORPORACION DE EMPRESAS NACIONALES YACIMIENTOS PETROLIFEROS FISCALES

DESTILERIA LUJAN DE CUYO

Licitación Pública 70 - Nº 179

Llámase a licitación pública para construcción de local sanitario en D. L. C.

APERTURA: 28 de octubre de 1975, a las 9,00 horas, en YPF. Destilería Luján de Cuyo.

PLIEGOS: Administración Destilería Luján de Cuyo (Compras y Contrataciones), en días hábiles de Lunes a Viernes de 8.00 a 12.00 horas.

VALOR DEL PLIEGO: CIEN PESOS ($ 100).

5|10|F|96489|14|10

MINISTERIO DE ECONOMIA

CORPORACION DE EMPRESAS NACIONALES

YACIMIENTOS PETROLIFEROS FISCALES

DESTILERIA LUJAN DE CUYO

Licitación Pública Nº 70 - 180

Llámase a Licitación Pública para la: ADQUISICION DE BARRAS DE BRONCE.

APERTURA: 29 de Octubre de 1975, a las 8 hs. - Destilería Luján de Cuyo - Mza.

PLIEGOS: Administración Destilería Luján de Cuyo (Compras y Contrataciones), en días hábiles de Lunes a Viernes, de 8 a 12 hs.

VALOR DEL PLIEGO: Veinte Pesos ($ 20). 6|10|F|97116|15|10

MINISTERIO DE ECONOMIA

Secretaría de Estado de Recursos Naturales y Ambiente Humano

Subsecretaría de Recursos Hídricos

Instituto Nacional de Ciencia y Técnica Hídricas

Centro de Economía, Legislación y Administración del Agua

LICITACION PUBLICA Nº 1/75

Llámase a Licitación Pública para el día 21 de Octubre de 1975 a las once horas para la adquisición de UNA (1) MAQUINA IMPRESORA OFFSET CON PONEPLIEGOS AUTOMATICO. El pliego de condiciones con las especificaciones podrá ser retirado en: CENTRO DE ECONOMIA, LEGISLACION Y ADMINISTRACION DEL AGUA, subsuelo de la Facultad de Ciencias Políticas y Sociales - Centro Universitario - Parque General San Martín - Capital - MENDOZA - Tels. 259914 ó 259824, lugar donde se llevará a cabo el acto de apertura.

13|10|F|98565|14|10

HOSPITAL CENTRAL

Consejo de Administración

Decreto Nº 1257/67

Llámase a LICITACION PUBLICA, para el Hospital Central a fin de adquirir lo que a continuación se detalla:

EXPEDIENTE Nº 996-997-75

APERTURA: 22-10-75 - 10 Horas.

Víveres frescos y secos para los meses de Noviembre y Diciembre de 1975. Azúcar, Aceite, Fideos, Pan, Leche fresca, Pollos y Huevos de gallina, Verduras y Frutas, etc

Los pliegos de condiciones deberán ser retirados en Oficina de Compras del Hospital Central - Calle Salta y Alem - Mendoza.

Valor de los pliegos: $ 50,00.

14|10|F|98995|14|10

LINDOR COVAS por WALTER CIOCCA

Nacional

Confirmado: mañana se completa la 7a. fecha

BUENOS AIRES, 13 (NA).— La Asociación del Fútbol Argentino (AFA) confirmó para el próximo miércoles la disputa de los cuatro partidos suspendidos correspondientes a la séptima fecha del campeonato Nacional, en el horario anticipado por Noticias Argentinas.

Los cotejos fueron postergados el domingo último, debido al paro de actividades que llevó a cabo el personal técnico aeronáutico, circunstancia que impidió la salida de vuelos.

De acuerdo a lo dispuesto oficialmente, Témperley enfrentará a Juventud Antoniana, por la Zona "D", a las 17. San Martín vs. Cipolletti, Gimnasia (Mendoza) vs. Estudiantes (Zona "A"), y Gimnasia (Jujuy) vs. Bánfield (Zona "C"), se jugarán desde las 21.

Partido televisado

BUENOS AIRES, 13 (Télam). — En el encuentro televisado de la octava fecha, se enfrentarán el sábado, los equipos de Bánfield y Rosario Central.

Todavía no está confirmado el horario, pero se estima que será a las 20.30 ó 21.

Boca en Villa María. — Boca Júniors se presentará el miércoles próximo, a las 21 en la localidad cordobesa de Villa María.

En la oportunidad cotejará con el combinado local, reforzado.

Jugadores citados. — El Tribunal de Disciplina Deportiva citó para declarar el próximo miércoles a varios jugadores expulsados en la fecha del domingo. Los citados son los siguientes: Marcelo Trobbiani (Boca Júniors), Hugo Aldala (Atlanta) y Heriberto Correa (Racing).

Cotejo a beneficio. — El miércoles 22 del actual se disputará en cancha de Vélez Sársfield, a las 21, un cotejo a beneficio de Futbolistas Argentinos Agremiados, entre un combinado de Boca Juniors y River Plate y el representativo de los futbolistas.

Los técnicos de Boca - River, Labruna y Domínguez designaron éste conjunto: Fillol; Pernía, Perfumo, Mouzo y Tarantini; Trobbiani, Alonso y Potente; P. González, Luque y Mas. Como suplentes figuran Biasutto, Pena, García Cambón, Bareiro, Felman y Merlo.

Osvaldo Zubeldía por su parte, seleccionó a Pérez y Bochini (Independiente), Asad y Finarolli (Vélez Sársfield), Ribolsi (Atlanta); Rocchia (Ferrocarril Oeste); Paolino y Brindisi (Huracán); Lavolpe, Scotta y Ortiz (San Lorenzo); Buzzo, Correa, Squeo y Gottardi (Racing).

River Plate juega mañana en M. del Plata

MAR DEL PLATA, 13 (Télam). — Con extraordinaria expectativa se aguarda aquí la presentacion, el miércoles próximo, del primer equipo de River Plate, que enfrentará a las 21, en el estadio General San Martín, a un combinado local.

El campeon metropolitano viene contratado por el Club Quilmes, cuyo equipo será la base de la selección marplatense, tras activas gestiones cristalizadas por el dirigente José Piantoni.

River estará integrado por todos sus jugadores titulares: Fillol, Pena, H. López, Comelles, Merlo, Artico, P. González, J.J. López, Luque, Alonso, Más, Bareiro, Pasarella, Perfumo, Raimondo, Reinaldi, Mamelli y Landaburu.

El combinado local, por su parte, surgira de este plantel: Saccon, Mjori, Sangorrin, Moreno, Podesta, Baigorria, M. Benitez, Trama, Maquirrian, Pereira, Gesses, Soprana, Cano, Simone Vázquez, Vagala, Allegretti, Zugasti, Garro y Gaspari.

Cada aficionado recibirá un número por cada entrada lo que lo habilitara para un sorteo, a realizarse en el mismo estadio, que tendrá como premios las casacas que utilizaron los hombres de River en la confrontacion.

Jimmy Haier, el rival de Locche, en Buenos Aires

BUENOS AIRES, 13. (Télam) — El norteamericano Jimmy Haier, quien el sábado próximo enfrentará en el Luna Park a Nicolino Locche, arribó esta madrugada y por la tarde realizó su primer entrenamiento en el gimnasio del "Luna".

Hizo guantes con el joven profesional Rodolfo Pereyra, dejando muy buena impresión. Se mostró como un peleador nato, pero bastante ordenado.

Polo

BUENOS AIRES, 13. (Télam). — Se iniciará mañana una nueva edición del campeonato abierto de Polo que organiza anualmente el Hurlingham Club con el auspicio de la Asociación Argentina de ese deporte.

Tomarán parte ocho fuertes cuartetos, entre los que sobresalen el actual campeón argentino y reciente ganador del certamen de los clubes Los Indios y Tortugas, Coronel Suárez, Santa Ana y Mar del Plata.

Además participan Hurlingham - Nueva Escocia, Indios-Santa Catalina, Jockey Club-La Elina, Los Pinguinos y Hurlingham.

En la jornada inaugural se enfrentarán, a las 15, en la cancha número dos, Hurlingham - Nueva Escocia con Mar del Plata, mientras que a las 16, en la cancha principal Lewis Lacey cotejarán Coronel Suárez y Los Pinguinos.

También se pondrá en marcha mañana la copa Joseph Drysdale (senior handicap) con el encuentro que sostendrán, a las 14, en la cancha número cuatro, los equipos de Trenque Lauquen y La Elisa.

Copa del Atlántico

BUENOS AIRES, 13 (Télam). — El sorteo por la Copa del Atlántico, que se jugará cada cuatro años se realizó sobre la base de las Copas Tradicionales entre Brasil, Uruguay, Paraguay y Argentina.

Estos cotejos se disputarán el año anterior a cada eliminatoria de los Mundiales de Fútbol y no incluirá partidos aparte a los de las Copas tradicionales entre los participantes, a fin de evitar interferencias en los torneos locales. Se adjudicará la Copa del Atlántico el equipo que logre mayor puntaje en esa serie de partidos.

Participaron en la reunion, que se inició esta mañana en un hotel céntrico y que concluyó a las 17, Andre Richer, Directivo del departamento de Fútbol de la CBD, Antonio Galeano y Ernesto Barchello, de Paraguay, Héctor del Campo y Dante Iocco, de Uruguay y, por Argentina, David Bracuto, Paulino Niembro, Luis Donato y Francisco Russo.

Durante las deliberaciones también se determinaron detalles del torneo entre los que figuran que solo se harán dos cambios por partido, y del arquero en caso de lesión; Los jugadores amonestados pagarán 10 dólares, en caso contrario no podrán jugar en la fecha siguiente. Los expulsados quedan automáticamente inhabilitados para el cotejo siguiente. Los expulsados en la última fecha deberán abonar cien dólares.

También se acordó que programa fijado solo puede ser modificado en 24 horas. Los partidos, previstos para los miércoles, se disputarán a lo largo del 76 con el siguiente orden:

Febrero, 25: Paraguay-Argentina, Uruguay - Brasil; Marzo, 3: Uruguay - Paraguay, Brasil - Argentina; Abril, 7: Paraguay - Brasil, Argentina - Uruguay. El 28: Argentina - Paraguay y Brasil Uruguay; Mayo, 19: Paraguay - Uruguay; Argentina - Brasil; Junio, 9: Brasil-Paraguay y Uruguay - Argentina.

La última fecha deberá jugarse en forma simultánea.

Una escena del almuerzo servido en Boca Júniors de Bermejo con motivo de festejar la popular entidad su 45 aniversario.

Boca Júniors festejó su 45° aniversario

En su sede de Bermejo, Boca Júniors, de la localidad homónima, celebró sus 45 años de vida, el acto central lo constituyó un almuerzo de camaradería. Se dieron cita para los festejos gran cantidad de socios y de simpatizantes de la popular entidad. Presidió la mesa el presidente de Boca, señor Ricardo Gimeno y se hicieron presentes entre otros el señor Luis Suárez en representación del comisionado Municipal de Guaymallén; el doctor Ricardo De Filippo, en representación de la Liga Mendocina de Fútbol. Además concurrieron representando a sus respectivos clubes, los señores Carlos Palazzo (Maipú), Victor Legrotaglie (Gimnasia y Esgrima) y Leonardo Guerrero (Independiente). Numerosas entidades deportivas de nuestro medio hicieron llegar notas de felicitación a las autoridades y socios de Boca Júniors, con motivo de cumplir un aniversario más de existencia.

A los postres hicieron uso de la palabra para referirse al acontecimiento que se festejaba, el presidente de la entidad señor Ricardo Gimeno, el señor Víctor Legrotaglie por las entidades amigas y el señor Aldomás por los medios de información de nuestra provincia.

El almuerzo que transcurrió en una cabal y amplia camaradería, fue amenizado por los conjuntos musicales de "Los Reyes de la Risa" y de "Los Hermanos Moreno".

Beatriz Allocco, de la Argentina, durante la carrera de 100 metros llanos en la que finalizó segunda. Nótese el máximo esfuerzo en el corte de la cinta. Ganó la jamaiquina Litieth Hodgas en 11s. 64. (Radiofoto de UPI).

Panamericanos: derrota argentina en básquet

MEXICO, 13, (UPI). — (Por Hegman Beals). — Con febril actividad comenzaron hoy las competencias de los Séptimos Juegos Panamericanos luego de una ceremonia de inauguración que dejó a todos contentos y listos para presenciar la lucha que hasta el 26 de este mes se brindará.

Como siempre, todas las miradas se dirigieron hacia el atletismo, que comenzó a desarrollarse en el estadio olímpico. La dirección técnica del comité organizador informó hoy que los deportistas que intervienen en atletismo son 367 en representación de 29 de los 33 países que asisten a los Juegos.

Del total de atletas, 284 son hombres y 103 mujeres. Las delegaciones que tienen mas competidores en esta especialidad son Estados Unidos, con 47 varones y 28 damas; Cuba, con 40 y 17; y México, con 27 hombres.

Tiro

MEXICO, 13, (UPI). — Estados Unidos gano hoy tres de cuatro medallas en el campeonato de tiro de los Séptimos Juegos Panamericanos. y la cuarta fue para el mexicano Olegario Vázquez, quien rompio su propio récord mundial en la especialidad de rifle de aire.

Vázquez, hermano menor de Mario Vázquez Rana, el nuevo presidente de la Organización Deportiva Panamericana (ODEPA), hizo 393 puntos de un total de 400. Había obtenido su récord mundial en una competencia en 1973 con 392 puntos.

El mexicano, que se adjudicó la primera medalla de oro de los juegos, se impuso al norteamericano Lanny Bassham, que hizo 384 puntos, y al cubano Alberto Gilart, con 381. Estos ganaron las medallas de plata y bronce.

El equipo de los Estados Unidos tuvo a su gran figura en Hershal Anderson, quien anotó 559 puntos de un máximo de 600 en la modalidad de pistola libre, conduciendo de paso a la victoria por equipos de su país, con un total de 2.194 puntos.

Su compañero de equipo, Melvin Makin, obtuvo la medalla de plata con 552 puntos y Jamen Sorbian, de Canadá, ganó la de bronce con 544 puntos.

Canadá se adjudicó la medalla de plata por equipos después de quedar empatada con México, que obtuvo la de bronce, con 2.133 puntos. Cuando dos conjuntos quedan igualados, se cuenta la actuación de cada uno en los últimos 10 disparos para desempatar.

La otra medalla de oro fue lograda por los norteamericanos en la competencia por equipos de rifle de aire, gracias a la consistencia de sus tiradores, que hicieron 1.595 puntos, aventajando a Cuba que reunió 1.496 para la medalla de plata, y a Canadá, que hizo 1.469 puntos para la presea de bronce.

Básquetbol

MEXICO, 13, (UPI). — Estados Unidos derrotó esta tarde a Argentina por 103 a 62 puntos, en un partido del torneo de básquetbol masculino de los Séptimos Juegos Panamericanos.

El primer tiempo fue ganado por los norteamericanos por 51-35. Los mejores anotadores fueron Norman Cook, con 24 puntos, para los estadounidenses, y Ernesto Gherman, con 21 puntos, para los argentinos.

Vóleibol

MEXICO, 13, (UPI). — México venció hoy a Bahamas por 3-0, en el primer partido del campeonato de voleibol masculino de los Séptimos Juegos Panamericanos. Los resultados parciales fueron: 15-0, 15-0, 15-1, a favor de México.

Remo: El equipo de remo, una de las disciplinas con chance cierta aguarda las eliminatorias del dia 15. Por ahora todo es contracción al trabajo preparatorio.

El problema de indisciplina ya fue olvidado. Hoy hicieron 18 kilómetros en Cuemanco, donde se encuentra la cancha. Mañana harán "cancha" (los 2.000 metros reglamentarios) el mendocino Guillermo Pedernera suplente incorporado en lugar del rosarino Raúl Rodriguez, quien ya está plenamente integrado a la tarea.

En dos largos con timonel Juan Tuma y Jorge Molina, compiten contra Uruguay, Paraguay, Brasil y Canadá, a las 13 horas argentina de pasado mañana. Si ganan se clasifican para la final, si no, deberán ir a un repechaje el día 17.

El jefe del equipo de remo, Martín Walter Steeb confía firmemente en la chance del dos largo con timonel. "Son elementos muy jóvenes pero que ya han adquirido experiencia. Sus rivales de riesgo serán los uruguayos, pero confío en los mios", señaló.

Lucha: El cubano José Ibáñez venció al argentino Julio Eduardo Abraham por "ipon" al minuto 55 segundos de su lucha en la categoría de más de poe KGF.

Fútbol: En el estadio azteca, en el primer encuentro de fútbol los seleccionados de Uruguay y Cuba empataron en un gol. Los cubanos vencían al término del primer tiempo con gol de Julio Cesero y en el complemento empataron los uruguayos por mediación de Eduardo Pierre, de penal.

Hugo Torres, Jorge Raúl Arturo y Aldo Ozán, tres de los integrantes del equipo de Argentino que intervendrán en el "1er. campeonato mundial abierto de karate".

Karatecas cuyanos al 1er. mundial en Japón

El karate de Mendoza tiene el orgullo de ofrecerle al país la representación nacional para una competencia de gran importancia mundial. Se trata del primer campeonato abierto de karate, a cumplirse en Tokio entre el 1º y 2 de noviembre próximo.

Para participar de ese gran certamen, viajarán hoy por vía aérea a las 15 con destino a la Capital Federal, para continuar desde allí a Japón, el equipo de Argentina. Los atletas que lo integran son Hugo Torres, Aldo Ozán, Jorge Raúl Arturo (instructor y juez para el panel internacional del certamen) y Roberto Rodrigo. Los tres primeros son de Mendoza y el último de San Juan. Es decir, que la responsabilidad del karate argentino en tan importante certamen, estará en manos de deportistas de Cuyo.

Antes de emprender el viaje hacia Japón, visitaron a LOS ANDES los atletas Hugo Torres, Aldo Ozán y Jorge Raúl Arturo. Nos expresaron que a Tokio van en busca de una experiencia sumamente valiosa. Reconocen el adelanto de la mayoría de los participantes en karate, y por esa causa agregaron que lo más importante que se ganará será experiencia. Allí, en Tokio, estarán los karatecas más notables del mundo y seguramente nuestros atletas podrán volver al país con la asimilación de aprendizaje que brindará ese concurso.

La delegación Argentina que intervendrá en este torneo mundial organizado por la Federación Internacional de Karate Kyokushin Kaikan, ha recibido el apoyo de la Dirección de Deportes de la Provincia. Así lo dijeron nuestros visitantes que agradecen la gestión del funcionario Raúl López.

Para finalizar, aclararon que Alfredo Peredo era otro de los atletas seleccionados para el mundial de Tokio, pero por demora en los trámites de los papeles de viaje no pudo integrar el grupo.

Argüello le ganó por K.O. en el 5º a Kobayashi

TOKIO, 13 (UPI). — El campeón mundial de boxeo de la categoría pluma, versión de la Asociación Mundial de Boxeo, Alexis Argüello, de Nicaragua, superó ampliamente al desafiante Royal Kobayashi, del Japón y lo venció por nocaut en el quinto asalto de la pelea en que estaba en juego el título.

El fin del combate llegó a los dos minutos 47 segundos de la quinta vuelta.

Argüello empleó efectivamente su izquierda en jab para impedir que el desafiante, el número dos de la lista de pretendientes a la corona, pudiera entrar en el combate cuerpo a cuerpo.

En los primeros cuatro asaltos el campeón acumuló puntos con rápidas izquierdas en jab y entró golpes de ambas manos al cuerpo y a la cara.

Ganó Campanino

ESQUEL, 13 (Télam). — Un difícil y justo triunfo logró esta madrugada el campeón argentino de los medio medianos, Miguel Angel Campanino frente al chileno Alejandro Garrido.

La pelea tuvo lugar en la Sociedad Rural, fue a 10 vueltas y se recaudaron 110.000 pesos.

El chileno resultó un aguerrido rival que le dio muchísimo trabajo al campeón argentino.

EL DEPORTE NUESTRO DE CADA DIA

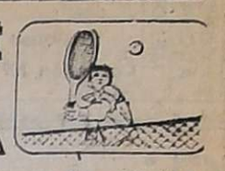

Bien sabida es en el ambiente tenístico la dificultad que existe para conseguir pelotas y en consecuencia poder organizar algún torneo. Este problema fue el que privó para que el Club Mendoza de Regatas no realizara su tradicional competencia por la copa challenge aniversario. El problema subsiste y hace difícil la realización de cualquier competencia, más cuando la calidad del material que se consigue no es el mejor. Sin embargo, nuestros dirigentes se esmeran y procuran en la medida de sus posibilidades, que la actividad no se vea paralizada. Hace apenas ocho días el Andino Tenis Club recibió a una delegación del Club Universidad Católica de Chile y realizó un torneo que sirvió para que en 72 horas confraternizaran tenistas juveniles, cadetes, menores e infantiles de los dos clubes, donde los resultados quedaban relegados para dar paso a la amistad y a la camaradería, que deben ser los objetivos del deporte.

El pasado fin de semana hubo otra competencia similar. Vino de San Rafael una nutrida como calificada embajada de damas y caballeros en primera, juveniles, cadetes menores e infantiles que fue recibida por el Mendoza Tenis Club. Otra fiesta de confraternidad que sirvió para conquistar nuevos amigos, donde se evocaron recuerdos y, desde luego, donde los resultados de los partidos fueron cosa puramente circunstancial.

Pero esta confrontación entre tenistas del San Rafael Tenis Club y del Mendoza Tenis Club, nos obliga por justicieras, a destacar dos victorias: las de Daniel Roig, en primera de caballeros y la de Marcelo Rodríguez, en cadetes, sin demerecer en nada los triunfos de Susana Fiannaca, en damas y las de los sanrafaelinos Patricia Gómez, en damas menores y Pablo Alonso, en infantiles, que en los partidos finales superaron a Beatriz Goudailliez y Daniel Navarro, respectivamente.

El triunfo de Roig en la final se concretó en dos sets corridos, 7-6 y 6-4, frente a Alberto Torchia, tras cumplir un desempeño realmente ponderable. Un triunfo que es premio al afán y a la dedicación permanente y que le sirve para revalidar sus éxitos ante Manuel Campoy en el último campeonato interclubes. Con esta conquista Roig pasó, definitivamente, al primer plano dentro de los valores locales de la categoría superior.

Otro premio a la constancia, a la dedicación y al deseo siempre creciente de alcanzar posiciones superior, fue el de Marcelo Rodríguez frente a Horacio Busca, al que superó prácticamente sin apremio, 6-2 y 6-2, tras mostrar que sus progresos son evidentes.

Lo de Roig constituye, sin duda, un éxito de consagración definitiva y lo de Rodríguez, de mantener esa constancia y seriedad, el anticipo de un futuro más que promisorio.

Volviendo al torneo, que cumplió ampliamente los objetivos perseguidos, finalizó con una reunión de camaradería durante la cual se procedió a la entrega de premios a los ganadores.

Ciclismo

Fernández venció en la "Doble Uspallata"

TUNUYAN. — El pedalista de Tres Acequias, Medrano, Juan Carlos Fernández, se impuso brillantemente en la prueba ciclística "Doble Uspallata" que organizó el Cycles Club Valle de Uco. En segundo lugar se clasificó Fernando Echenique.

La prueba que tuvo un recorrido total de 340 kilómetros se disputó entre el sábado y domingo últimos.

La primera etapa entre esta ciudad y Uspallata tuvo esta clasificación: 1º) Juan C. Fernández de Tres Acequias, Medrano; 2º) Juan C. Guerrero, de Tupungato; 3º) Juan Quintana de Tunuyán; 4º) Ramón Páez, de San Carlos; 5º) Fernando Echenique de Tres Acequias, Medrano. La segunda entre Uspallata y Tunuyán: 1º) Fernando Echenique, 2º) Cirilo Pegorín, de Tupungato; 3º) Juan Carlos Guerrero 4º) Juan C. Fernández y 5º) Juan Quintana.

La clasificación general para competidores del Valle de Uco fue la siguiente: 1º) Juan C. Guerrero, 2º) Cirilo Pegorín; 3º) Juan Quintana, 4º) Ramón Páez y 5º) Eduardo Quintana. Es de destacar al respecto la brillante actuación que le cupo al segundo de los nombrados, un pedalista considerado veterano que está presente en cuanta prueba se dispute en esta zona. Entre los foráneos se clasificó primero Juan C. Fernández y 2º) Fernando Echenique.

Ahorro? Sí; pero también mucho más que eso.
Porque éstos son tiempos de NEGOCIOS,
es la mejor INVERSION.
RASTROJERO DIESEL
UN NEGOCIO SOBRE RUEDAS!
No sólo ahorre. GANE. Venga y haga su mejor negocio: proponganos su plan de pagos.
Aproveche nuestra
ENTREGA INMEDIATA
¡y salgg manejando el mejor negocio de su vida!
IME
Se lo garantiza su
CONCESIONARIO OFICIAL EN MENDOZA:
quinto meschini s.a.
JOSE F. MORENO 1138 - TEL.: 241149 - 246665 - 246934

La del horno autolimpiante.
COCINA CORALLINE ARTHUR MARTIN
EXCLUSIVAMENTE EN SUS AGENTES

PRODE: Perspectivas

CONCURSO Nº 162

Juega los días 17 y 19 del corriente

Partido 1: All Boys - River

Estadística: jugaron 7 partidos en total. All Boys ganó 1 (3 goles), River 5 (11 goles) y 1 empatado. En cancha de All Boys: jugaron 3 partidos. All Boys no ganó ninguno (2 goles), River 2 (4 goles) y 1 empatado.

Pese a ser visitante, River cuenta con las mayores posibilidades de triunfo en este compromiso. Pronóstico: gana visitante.

Metro 75, 3ra. rueda: en Núñez ganó River 2-0.

Partido 2: Huracán de Parque Patricios Gimnasia y Esgrima de Mendoza

Estadística del Nacional: se enfrentaron una sola vez, en Mendoza, oportunidad en que Huracán se impuso 2-0.

El mejor fútbol de Huracán se compensa en parte con el localismo de los mendocinos. Partido para doble. Pronóstico: empate y visitante.

Partido 3: Estudiantes de La Plata San Martín de Tucumán

Estadística del Nacional: jugaron 4 partidos en total. Estudiantes ganó 2 (3 goles) y San Martín 2 (2 goles). Local Estudiantes: jugaron un solo partido que ganó Estudiantes 2-0.

Anda mal Estudiantes y bien San Martín. Partido para otro doble, con ventaja para el local. Pronóstico: local y empate. Ultimo partido entre ambos: Nacional 73: en Tucumán ganó Estudiantes 1-0.

Partido 4: Boca - Argentinos Jrs.

Estadística: jugaron 48 partidos en total. Boca ganó 29 (105 goles), Argentinos 7 (47 goles) y 12 empates. Local Boca: jugaron 24 partidos. Boca ganó 13 (55 goles), Argentinos 3 (25 goles) y 8 empates.

Pese a su buena campaña, la chance de Argentinos es remota en la Bombonera. Pronóstico: gana local.

Metro 75, 2da. rueda: en la Bombonera ganó Boca 3-2.

Partido 5: Juventud Alianza San Juan - San Lorenzo de Almagro

Estadística del Nacional: primera vez que se enfrentan en estos torneos. Un doble por jugarse en San Juan. Pronóstico: empate y visitante.

Partido 6: Atlético Tucumán - Gimnasia y Esgrima de La Plata

Estadística del Nacional: un solo partido: en 1973, en La Plata, Gimnasia 2-1. Mal Gimnasia. Mayor chance para Atlético. Pronóstico: gana local.

Partido 7: Ferro - Aldosivi de Mar del Plata

Estadística del Nacional: jugaron 2 partidos. En 1974, Ferro ganó 2-1 en Caballito y, en la segunda rueda, 2-0 en Mar del Plata.

Toda la chance es de Ferro. Pronóstico: gana local.

Partido 8: Unión de Santa Fe - Independiente

Estadística: jugaron 8 partidos en total. Unión ganó 2 (7 goles), Independiente 3 (11 goles) y 3 empates. Local Unión: jugaron 4 partidos. Unión ganó 2 (5 goles), Independiente 1 (3 goles) y 1 empatado.

Partido para doble, con ventaja para el local. Pronóstico: local y empate.

Metro 75, 2da. rueda: en Santa Fe empataron 1-1.

Partido 9: Chacarita Jrs. - Belgrano Córdoba

Estadística del Nacional: un solo partido en 1972, en Córdoba, Belgrano 3-1. Los dos andan mal. Mayor chance para el local. Pronóstico: gana Chacarita.

Partido 10: Bánfield - Rosario Central

Estadística: jugaron 49 partidos en total. Bánfield ganó 15 (70 goles), Central 20 (79 goles) y 14 empates. Local Bánfield: jugaron 24 partidos. Bánfield ganó 12 (47 goles), Central 3 (27 goles) y 9 empates.

Gran campaña de Central. Mala la de Bánfield. Por jugarse en cancha de "El Taladro", corresponde doble. Pronóstico: empate y visitante.

Metro 75, 2da. rueda: en Bánfield, el local ganó 2-0.

Partido 11: Rácing - Colón

Estadística: jugaron 19 partidos en total. Rácing ganó 6 (30 goles), Colón 3 (26 goles) y 10 empates. Local Rácing: jugaron 8 partidos. Racing ganó 5 (11 goles), Colón ninguno (5 goles) y 3 empates.

Racing es favorito por mejor campaña y ser local. Pronóstico: gana local.

Metro 75, 2da. rueda: en Avellaneda empataron 1-1.

Partido 12: Talleres de Córdoba - Atlanta

Estadística del Nacional: primera vez que se enfrentan en estos torneos. Campañas parejas. Se impone un doble. Pronóstico: local y empate.

Partido 13: Newell's - Témperley

Estadística: se enfrentaron en el Metro 1975: en Rosario empataron sin goles y en Témperley igualaron 1-1.

Pese a la buena campaña de Témperley, el favorito es Newell's por jugarse en Rosario. Con todo, un doble. Pronóstico: local y empate.

Programa de Radio y TV

Ofrecemos a continuación los programas de acuerdo con el detalle que nos han suministrado las respectivas radios y teleemisoras.

Canal 7 - Mendoza

12.15 Carta de ajuste con música selecta.
12.25 Apertura y santoral.
12.30 Los picapiedras.
13.00 Noticiero 7. Primera edición.
13.30 Antes de la historia.
13.35 Matinée 1ª sección. Hoy: "La bahía de Tokio".
15.30 Matinée 2ª sección. Hoy: "Londres llama al Polo Norte", con Dawn Adams y Curtj Jurgens.
17.00 Ayer fue mentira.
17.30 Buenas tardes, mucho gusto.
19.00 Los acuanautas.
20.00 No hace falta quererte.
21.00 Noticiero 7. Segunda edición.
21.30 Sam Cade, el inflexible.
22.30 El mundo del espectáculo. Hoy: "La última vez que vi París", c/Elizabeth Taylor, Van Johnson, Walter Pidgeon.
0.30 Palabras para recordar. Secret. Medios Comunic.

VINOS GARGANTINI
SIEMPRE BUENOS SIEMPRE IGUALES

Canal 9 - Mendoza

12.30 Noticiero en directo.
13.30 La hora de Andrés.
14.45 Cine para la familia. Hoy: "Que verde era mi rancho", con Fred McMurray.
16.00 Ben Casey.
17.00 Otra vez ayer.
17.30 Maverick.
18.30 Este es mi mundo.
19.00 Superman.
19.30 La isla de Guilligan.
20.00 Alguien por quien vivir.
21.00 Noticiero nueve.
22.00 Odol pregunta.
22.30 Tu rebelde ternura.

EL PLACER DE VIVIR

LRA 6 y LRA 34 Radio Nacional Mendoza

6.35 Efemérides argentinas
6.40 Por los senderos de la patria
7.30 Orquestas típicas
8.05 Notas y música para usted
9.15 Variedades musicales
9.30 Boletín cultural
9.35 Variedades musicales
10.05 El futuro de nuestra alimentación
10.20 Estampa ciudadana
10.35 Nuestros hijos
11.05 Danzas y cantares nativos
11.30 El cofre de las melodías
12.05 Folklore en Nacional
13.15 Pequeñas joyas de la música
13.30 Boletín Gobierno de Mendoza
13.35 Concierto de mediodía
14.30 Música para todos
15.05 Selección típica
15.30 Cita con la canción (ORTF)
15.45 Mundo infantil
16.05 El libro leído para usted
16.20 Danzas argentinas
16.30 Una luz en el camino
16.35 América su música y su canto
17.15 Concierto de la tarde
18.05 Tango y folklore
18.30 Boletín cultural
18.35 Punto seguido
19.05 Seleccion musical
19.30 Serv. social internacional
19.35 Galicia en América
20.05 Solistas y conjuntos argentinos
20.30 Arte en Londres (BBC)
21.15 Danzas
21.30 Pequeño concierto
22.05 Teatro breve
23.00 Informativo
23.05 Simplemente para recordar
24.00 Exigencia
1.00 Con permiso solemnidad
2.00 Cierre de la trasmision

VINOS GARGANTINI
SIEMPRE BUENOS SIEMPRE IGUALES

CORREO ARGENTINO MENDOZA
Concesión Nº 228
Tarifa Reducida
Franqueo a Pagar
Concesión Nº 47/Dto. 8º

LOS ANDES

MENDOZA — Martes 14 de Octubre de 1975 — Año XCIII — Núm. 31.072

Gimnasia-Estudiantes: crece la expectación

Crece la expectación para el partido de mañana a la noche entre Gimnasia y Esgrima y Estudiantes de la Plata, por la séptima fecha del torneo Nacional. Ese encuentro y el de San Martín de Tucumán y Atlético Cipolletti, de Río Negro, son los que están pendientes por la zona "A". El cotejo entre el "Lobo" mendocino y el conjunto "Pincharrata" de La Plata tiene enorme importancia, como consecuencia de la derrota que sufrió Huracán de Parque Patricios, el actual segundo con un partido más jugado, frente a River Plate. Tanto Gimnasia como Estudiantes deben ganar para acrecentar sus posibilidades futuras en la que se presume una intensa lucha por la segunda colocación ya que River se mantiene como firme puntero.

Es el de Estudiantes un plantel realmente jerarquizado que trae a Mendoza figuras de indudable prestigio. La sola mención de la mayoría de los nombres exime de mayores comentarios. Ellos son: Pezzano, Pagnanini, Tognieri, Tagliani, Frassoldatti, Reguera, Pachamé, Carlos López, Galletti, Benito, Verón, Barbieri (arquero suplente), Brown, Milano, Cabezas, Agresta, Héctor Rodríguez y Herrera. Como director técnico, el doctor Carlos Bilardo.

Los nuevos son Tagliani, adquirido a Vélez; Carlos López, que llegó de Colón de Santa Fe y Barbieri, que en el Metropolitano actuó para Racing. El elenco estudiantil registra seis puntos, producto de dos triunfos y dos empates. También tiene dos derrotas. Ha convertido seis goles y su valla ha sufrido siete caídas.

Estudiantes llega a Mendoza con un antecedente muy valioso. Es hasta el momento el único vencedor de River Plate, al que derrotó por tres goles a dos en su último compromiso. Esa victoria indica que se trata de un equipo que merece respeto. En cuanto a nuestro Gimnasia también es muy bueno lo que ha rendido hasta el momento actual. Registra dos triunfos, tres empates y una derrota, por lo que reune siete puntos. Tiene seis goles a favor y cuatro en contra. Después de Ferrero, de Rosario Central, con dos goles, Reggi es el menos vencido del Nacional.

Oscar Enrique Haack, el seguro defensor del "Lobo" que mantiene su nivel de eficiencia en la línea de cuatro. Mañana frente a Estudiantes.

Además el "Lobo está anímicamente agrandado luego de su triunfo en Cipolletti, donde venció por un gol a cero con gol de Palavecino. Fue un partido muy duro que demostró la personalidad de este Gimnasia y Esgrima 1975, un equipo de mucho amor propio y de rico temperamento.

Franco Frassoldatti, un jugador que se luce en la defensa de los "Pincharratas". Mucho oficio y buenas condiciones. Mañana en el parque.

Trabajó Gimnasia

Ayer la actividad que cumplió el plantel "Blanquinegro" fue informal y liviana. Más que nada se cumplió una sesión de fútbol recreativo a dos y tres toques y luego un peloteo sobre uno de los arcos. Ayer la asistencia no fue obligatoria porque la mayor parte de los futbolistas habían regresado el domingo al mediodía desde Buenos Aires, en ómnibus. La citación es para hoy a la mañana, en que se efectuará un entrenamiento más riguroso. Luego se trabajará nuevamente por la tarde y tras esa práctica el plantel quedará concentrado en Chacras de Coria.

En cuanto al arribo de Estudiantes de La Plata se cree que se producirá mañana a la mañana, por vía aérea. El club no informó oficialmente nada y sólo se sabe que han solicitado reserva de alojamiento en el motel Demo para el miércoles desde la mañana.

El partido comenzará a las 21, con el arbitraje de Roberto Maino. Habrá un preliminar, desde las 19, entre Gimnasia y Esgrima y Mayor Drummond, en sexta "B". La popular costará 50 pesos; damas y menores, 20 pesos; platea, 200 pesos.

Venta de entradas

La venta anticipada de entradas comenzará hoy, en la sede del club, de 17 a 21. Mañana, de 8 a 13, en un local céntrico. Mañana los controles y taquilleros están citados para las 16 y las puertas y boleterías se habilitarán a las 17.

Farmacias de turno en la región de Cuyo

PROVINCIA DE MENDOZA

Capital. — Hasta las 24: "Chile", Las Heras 501, Tel. 214223 y 214119; "Uspallata", Jorge A. Calle 704, Tel. 256480; "Santo Domingo", F. L. Beltrán 101, Tel. 214445. Día y noche: "San Martín", San Martín 677, Tel. 291547; "Herrera", Juan B. Justo 255, Tel. 255448; "Buenos Aires", San Martín 2802, Tel. 214438.

Policlínico Fleming: Teléfonos 241810 y 245792.
Hospital Central: Teléfonos 240063 y 245287.
Hospital Emilio Civit: Teléfonos: 250000 y 216320.
Hospital Ferroviario: Teléfono 252600.
Hospital El Carmen: Teléfonos 220279 y 220803.
Servicio Sacerdotal Nocturno: De 21.30 a 6.30, Tel. 255654.
División Bomberos: Teléfono 244888.
Comando Radioeléctrico de la Policía: Teléfono 244444.

Godoy Cruz. — Hasta las 24: "San Vicente", Rivadavia esquina Belgrano, Tel. 220170; "Lucena", Francia 809, Tel. 225875; "Trapiche", Italia 1700, Barrio Trapiche, Tel. 226193. Día y noche: "La Merced", Malvinas Argentinas y 20 de Junio, Tel. 221437; "San Antonio", Rivadavia 1703, Tel. 220470; "Beltrán", Beltrán 1684, Tel. 247755.

Las Heras. — Hasta las 24: "San Luis", San Miguel 1420, Tel. 251009. Día y noche: "Falucho", San Martín 1702, Tel. 217077.

Guaymallén. — Hasta las 24: "Samaritana", Berutti 241, Dorrego; "Italo Argentina", Alberdi 430, Tel. 257717. Día y noche: "Lilian", Dorrego 435, Tel. 290996; "Nueva Ciudad", Videla Correas 199, San José; "Pedro Molina", Pedro Molina 311, Tel. 256021; "Fadelli", Libertado 775, Tel. 261601; "Rodeo", Carril Nacional 6699, Rodeo de la Cruz, Tel. 17.

San Martín. — Hasta las 24: "Argentina", 25 de Mayo y Gutiérrez, Tel. 21218. Día y noche: "Los Andes", 9 de Julio y San Lorenzo, Tel. 21040.

Luján de Cuyo. — Día y noche: "Cacciavillani", San Martín 658, Tel. 980824.

Maipú. — Día y noche: "Padre Vázquez", Vázquez y Barcala.

Gutiérrez. — Hasta las 24: "Estación", 6 de Setiembre y Maza, Tel. 972625. Día y noche: "El Globo", Ozamis 501, Tel. 972207.

Junín. — Día y noche: "Mitre", Mtire 567, Tel. 18.

Rivadavia. — Día y noche: "Digna", San Isidro 820, Tel. 42124.

La Paz. — Día y noche: "Las Chacritas", Belgrano y 25 de Mayo, Tel. 36.

Tunuyán. — Día y noche: "Cóndor", Roca y Moreno, Tel. 2346.

Tupungato. — Día y noche: "San José", Belgrano 598, Tel. 4.

La Consulta. — Día y noche: "La Consulta", San Martín 568, Tel. 1.

Villa Atuel. — Día y noche: "Tonn".

San Rafael. — Día y noche: "Independencia", Avenida Mitre 517, Tel. 23746; "San Juan", 25 de Mayo 101, Tel. 22491.

General Alvear. — Día y noche: "San Martín", Alvear Este 398, Tel. 2911.

Malargüe. — Día y noche: "Malargüe", San Martín 354, Tel. 88.

PROVINCIA DE SAN LUIS

Capital. — Hasta las 24: "González", Bartolomé Mitre 136 Oeste, Tel. 23043; "Montenegro", San Martín 3561 Oeste, Tel. 23562; "Del Sur", Mendoza 702, Villa Fleury, Tel. 27435; "Corona", Mendoza 498 Norte, Tel. 22196; "Modelo", Mendoza 605 Sur, Tel. 23410. Día y noche: "Santa María", Victoria 301, Rawson; "Patín", Rivadavia 89 Oeste, Tel. 23587; "Universal", Avenida Rawson 475 Sur, Tel. 27408; "Rosello", Abraham Tapia 475 Sur, Tel. 29262.

Pocito.—Día y noche: "De Luján", Ingeniero M. Zalazar s/n., Tel. 69.

Caucete. — Día y noche: "López", Diagonal Sarmiento 898, Tel. 61070.

25 de Mayo. — Día y noche: "Balmaceda".

Jáchal. — Día y noche: "Del Pueblo".

Albardón. — Día y noche: "Nelson".

PROVINCIA DE SAN JUAN

Capital. — Día y noche: "El Indio", Rivadavia 900, Tel. 2121; "Cuyo", San Martín 516, Tel. 3833; "San Eduardo", Sucre y Miramar, Tel. 2921.

Ciudad de Mercedes.—Día y nohce: "Moneo", Pedernera 380, Tel. 1130; "Mitre", Avenida Mitre 1101, Tel. 1558; "Rola", Avenida Mitre 1700, Tel. 1373.

El consejo de la Liga se reúne hoy

Se reunirá esta noche, desde las 21, el consejo directivo de la Liga Mendocina de Fútbol. Entre los asuntos a tratarse de mayor importancia, figura el caso suscitado con los árbitros de la Mutual para dirigir en el campeonato Provincial.

Refuerzos para San Martín

El club Atlético San Martín contrató varios refuerzos para el torneo Provincial. Ellos son Bayón y Morandini, ambos de Gutiérrez; Millicay y Carlos Gómez, de Huracán Las Heras; y Omar Pérez, de Leonardo Murialdo. Además el club "Albirrojo" adquirió de manera definitiva a Ooscar Pedro Elvira, que pertenecía a Palmira. Finalmente, se reincorporó Raúl Tamagnone y luego lo hará Tello.

Guía deportiva

Ajedrez

Con la organidación de la comisión juvenil de la Cooperativa de Crédito Tomás Godoy Cruz, se viene desarrollando un torneo de ajedrez en el que participan jóvenes y niños allegados a la cooperativa.

Cumplida la novena fecha, se clasificaron para la rueda final Luis Laborde y Raúl del Negro, por la zona "A" y por la "B" los finalistas pueden ser Julio Díaz, Blás Giménez o Enzo Michelutti. Los partidos finales se jugarán el domingo 26 de octubre a las 10 y una vez finalizados los mismos se procederá a la entrega de premios.

Básquetbol

—Para esta noche está prevista la realización de la cuarta fecha del torneo oficial de básquetbol femenino, de primera división "B". En la oportunidad se enfrentarán Godoy Cruz vs. Olimpia; U.N.C. vs. Unión Vecinal Dorrego; Regatas vs. Atenas y Giol vs. Pedro Molina. Los partidos se jugarán a las 22, haciéndolo previamente, a las 20.45, las respectivas cadetas, salvo en los encuentros a jugarse en Giol que se iniciarán 15 minutos más tarde.

—Esta noche a las 21, se cerrará la inscripción y presentación de las listas de buena fe, para participar en la segunda edición del campeonato de básquetbol para veteranos "Pedro Jalif", que organiza el Club Unidad de Las Heras.

—El Club Unión Juvenil Luján, realizará el domingo 26 del corriente, su asamblea general ordinaria, en su sede de Pellegrini 99 a las 10.30. Entre los puntos destacados en el orden del día, figuran la consideración de la memoria y balance y la renovación de autoridades.

—Esta noche a las 22, continuará el torneo de básquetbol para equipos de primera "B", que el club Manuel Sayanca ha denominado "J. García". En la oportunidad, se enfrentarán Y.P.F. y Olimpia.

Bochas

Prosigue la disputa del campeonato mendocino de bochas por tercetos, en las distintas divisiones. La novena fecha de primera "A" y reserva se jugará mañana a las 20.45, con la realización de los siguientes partidos: Independiente vs. San Martín; Talleres vs. Agua y Energía; Agustín Alvarez vs. Cieneguita; Corralitos vs. Giol; Villa Marini vs. Villa Hipódromo y Vélez Sársfield vs. Murialdo. Ese mismo día, se jugará por los torneos de segunda "A" y tercera "A" y esta noche por el de cuarta división.

Por la séptima fecha de primera "A" se registraron los siguientes resultados: Agua y Energía 12, San Martín 18. Independiente 18, Cieneguita 3. A. Alvarez perdió puntos ante Villa Hipódromo; Corralitos 16, Murialdo 18; Villa Marini 17, V. Sársfield 18 y Talleres 17, Giol 18.

El torneo argentino de carros de vela

Los días 25 y 26 del corriente, han sido fijados para la realización del primer campeonato argentino de carros de vela. Intervendrán siete carros del club CIDCAVA de San Juan, uno de Buenos Aires, 1 de Santiago del Estero y cinco lel club CIDCAVA de Mendoza. El certamen se realizará en la Pampa del Leoncito (Barreal - San Juan).

Roberto Sosa y 'Golepa' Cabral pelean el 16

El jueves habrá boxeo en la Asociación Mendocina de Box. El promotor Leonardo Paludi confirmó en la vispera que a 10 vueltas combatirán los profesionales medio medianos Roberto "Manopla" Sosa en su regreso a los cuadriláteros luego de un largo descanso, y el pampeano Horacio "Golepa" Cabral.

El precio de las entradas es el siguiente: ring side 150 pesos; palco 120 pesos, platea 100 pesos, general 30 pesos y conscriptos, damas y niños 10 pesos.

Vóley: Mendoza venció en el intercolegial

EMBALSE RIO TERCERO (Córdoba), 13 (Télam). — Se iniciaron hoy las finales correspondientes a las competencias deportivas nacionales intercolegiales, registrándose los siguientes resultados:

Básquetbol: Corrientes 49, Santiago del Estero 50; Capital Federal 47, Bahía Blanca 53; Rafaela 39, San Luis 28; Santa Cruz 42, Córdoba 41.

Vóleibol: Mendoza 3, Necochea 0; Capital 3, Concordia, Entre Ríos 1; Chubut 1, Chaco 3; Jujuy 3, La Calera, Córdoba 2.

Durante la ceremonia inaugural, efectuada este mediodía, se hizo la entrega de premios a los campeones regionales, a la que asistieron autoridades de la Secretaría de Estado de Deportes y Turismo.

FOTOS CARNET
FOTO ALADINO
EN SU NUEVO LOCAL
San Juan 1392 - Tel. 218285
Mendoza.
FiPte.lA.

San Rafael

La clasificación para el torneo de "los 4"

SAN RAFAEL. — Cuando ya Huracán ha hecho suyo el título de campeón de la presente temporada, tres equipos luchan denodadamente por clasificarse entre los cuatros primeros de la tabla, para poder intervenir en el torneo "De los cuatro", de donde surgirá el representante por San Rafael al próximo torneo Regional.

Ya han concretado su participación para este torneo que se avecina Huracán, Pedal y San Luis, mientras que para agruparse a éstos, tienen posibilidades Villa Atuel, Deportivo Argentino y Las Paredes en ese orden ya que suman 23 21 y 20 puntos respectivamente. Mientras que para el torneo provincial, que proximamente dará comienzo, ya se han asegurado su participación, Huracán y Pedal.

También hay expectativa en el fondo de la tabla, ya que Quiroga y Atuel Nortee, son los equipos más comprometilos para descender de categoría en la próxima temporada. Quiroga marcha último con sólo 8 unidades, y Atuel Norte lo supera por sólo dos unidades. A ambos equipos mas comprometidos patros por jugar, y precisamente en la próxima fecha, décima de la ronda de los desquites, deberán medirse estos dos equipos. De ganar Quiroga alcanzará a Atuel Norte en puntos, de empatar a Quiroga le quedaría una nueva posibilidad, pero de perder, directamente pierde toda chance.

Los simpatizantes de Huracán, efervorizados, festejan con la vuelta olímpica la obtención del campeonato por los "Auriazules". Fue luego del partido con Las Paredes. Tras ello, caravana y festejos.

Reunión en la Liga

Esta noche se reunirá el consejo directivo de la Liga Sanrafaelina de Fútbol, oportunidad en que se procederá a desglosar la vigésima primera fecha del campeonato que incluye la realización de los siguientes partidos: Pedal enfrentará a Las Paredes; Atuel Norte se opondrá a Quiroga; Villa Atuel rivalizará con Monte Comán; Argentino medirá fuerzas con Rincón del Atuel y San Luis tendrá como rival a Goudge.

Primera "B"

Disputada la primera fecha del "Petit" torneo que organizó la Liga Sanrafaelina de Fútbol para clasificar al campeón de esta categoría por el presente año, y que a su vez se adjudicará el derecho de ascender a primera división, han quedado al frente de la tabla Constitución y Balloffet.

Los resultados de esta fecha inicial del certamen que se juega a dos ruedas, fueron los siguientes: Constitución doblegó a El Porvenir por 3 a 2; y por igual resultado se impuso Balloffet a Cuadro Nacional.

Esta noche se fijará en la liga, el programa de partidos correspondientes a la próxima fecha, segunda del "Petit" torneo.

Provincial de fútbol se inicia el domingo

El domingo próximo se iniciará el campeonato provincial de Futbol. Representarán a las distintas ligas los siguientes clubes: Liga Mendocina, Atlético Argentino, Independiente Rivadavia y Atlético San Martín; Liga Sanrafaelina, Huracán y Pedal Club.; Liga Rivadaviense, La Central; Liga Tupungatina, Social Tupungato; Liga de Tunuyán, Deportivo Sarmiento; Liga Sancarlina, Sportivo La Consulta y Liga Alvearense, Atlético Bowen. Pese a prestar su total adhesión, no envía representativo la Liga Malargüina de Fútbol, según se informó.

Los partidos que deban realizarse con horarios diurno se iniciarán a las 17, y los nocturnos a las 21.30. Los presidentes de las ligas que oficicien de locales, serán a su vez veedores. Los preliminares en todos los casos, estarán a cargo de equipos de divisiones menores.

La primera fecha establece la realización de los siguientes partidos: Huracán vs. Pedal; Social Tupungato vs. Atlético Bowen; Sportivo La Consulta vs. Independiente Rivadavia; Atlético San Martín vs. Deportivo Sarmiento y Atlético Argentino vs. La Central. Este encuentro se jugará en cancha de Paso de los Andes, en Rivadavia, ya que Atlético Argentino resigna su condición de local.

Temporada de ruta inician el 19 en ciclismo

El domingo próximo se disputará la competencia ciclística denominada "Criterium de apertura" con la organización del Club Independiente Rivadavia y con la cual se da comienzo a la temporada de ruta. La prueba está reservada para pedalistas de primera a cuarta categorías y se largará a las 9, desde Boulogne Sur Mer y Rufino Ortega. El recorrido es de 86 kilómetros.

El sábado se efectuarán competencias de menores en el prado Español.

Delegación infantil local rumbo a Córdoba

Hoy alrededor de las 23, partirá desde la Casa de Gobierno hacia Córdoba un contingente representativo de Mendoza, que competirá en las finales de los torneos infantil "Evita" y juvenil "Hombre Nuevo" en las categorías infantiles damas y menores damas. Esos torneos finalizarán el miércoles próximo en el complejo polideportivo del Embalse de Río Tercero y habrá actividad en seis categorías y en siete deportes. Como jefe de la delegación, viajará el profesor Miguel Angel Battistella. Este contingente regresará a Mendoza el 22 del corriente.

Por otra parte, se informó que por el torneo de fútbol infantil de los barrios de la zona Oeste hubo estos resultados: Defensores de Belgrano 2, Cruz del Sur "A" 1, y Aeroparque "A" 12, Aeroparque "B" 0.

Entrega de premios en Boca el 16
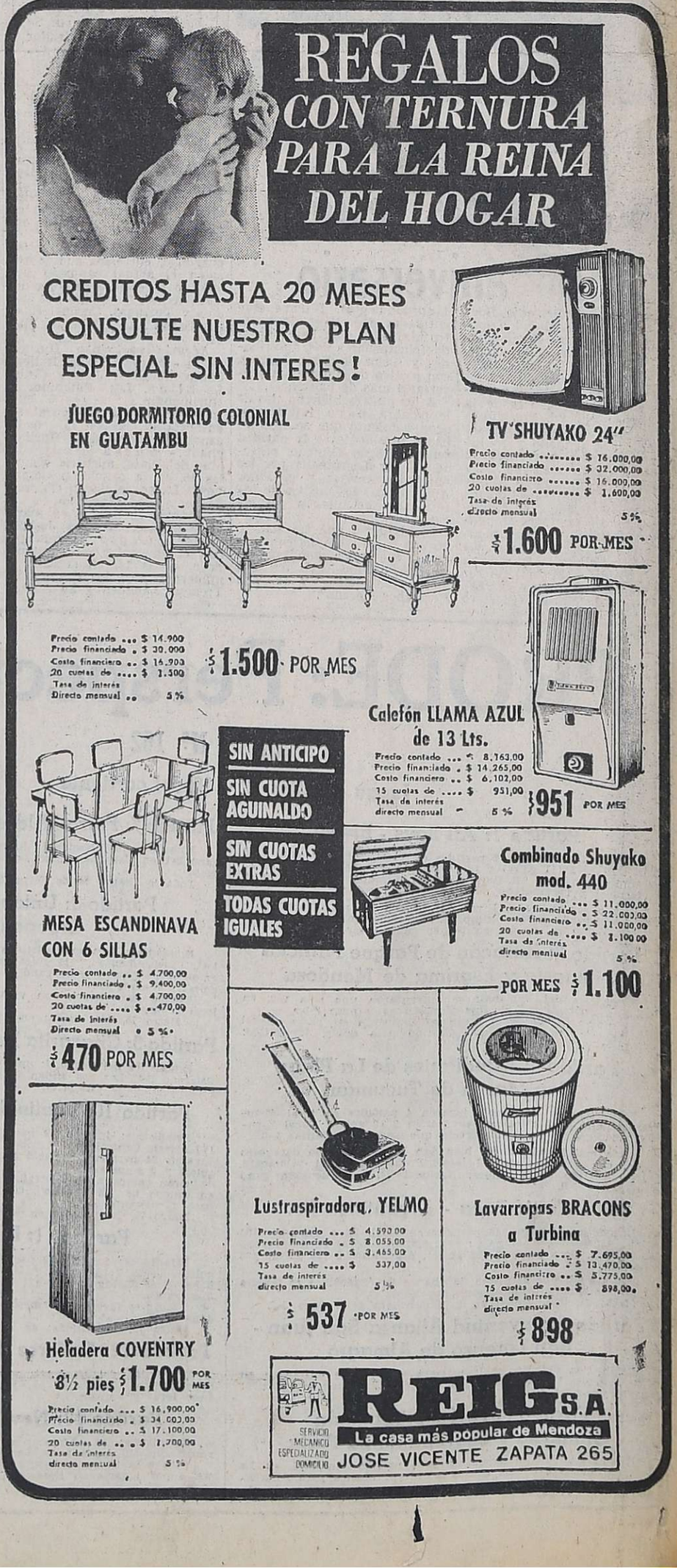
Informó el Club Boca Juniors que el jueves venidero, a las 21, en la sede de la entidad, se procederá al acto de entrega de premios a los vencedores y mejores clasificados de las pruebas de motocross disputadas el domingo pasado. En un principio ese acto se iba a cumplir mañana miércoles, pero se postergó para el jueves. También se ofrecerá un agape a los asistentes.